

## Plano Municipal de Gestão Integrada de Resíduos Sólidos - PMGIRS

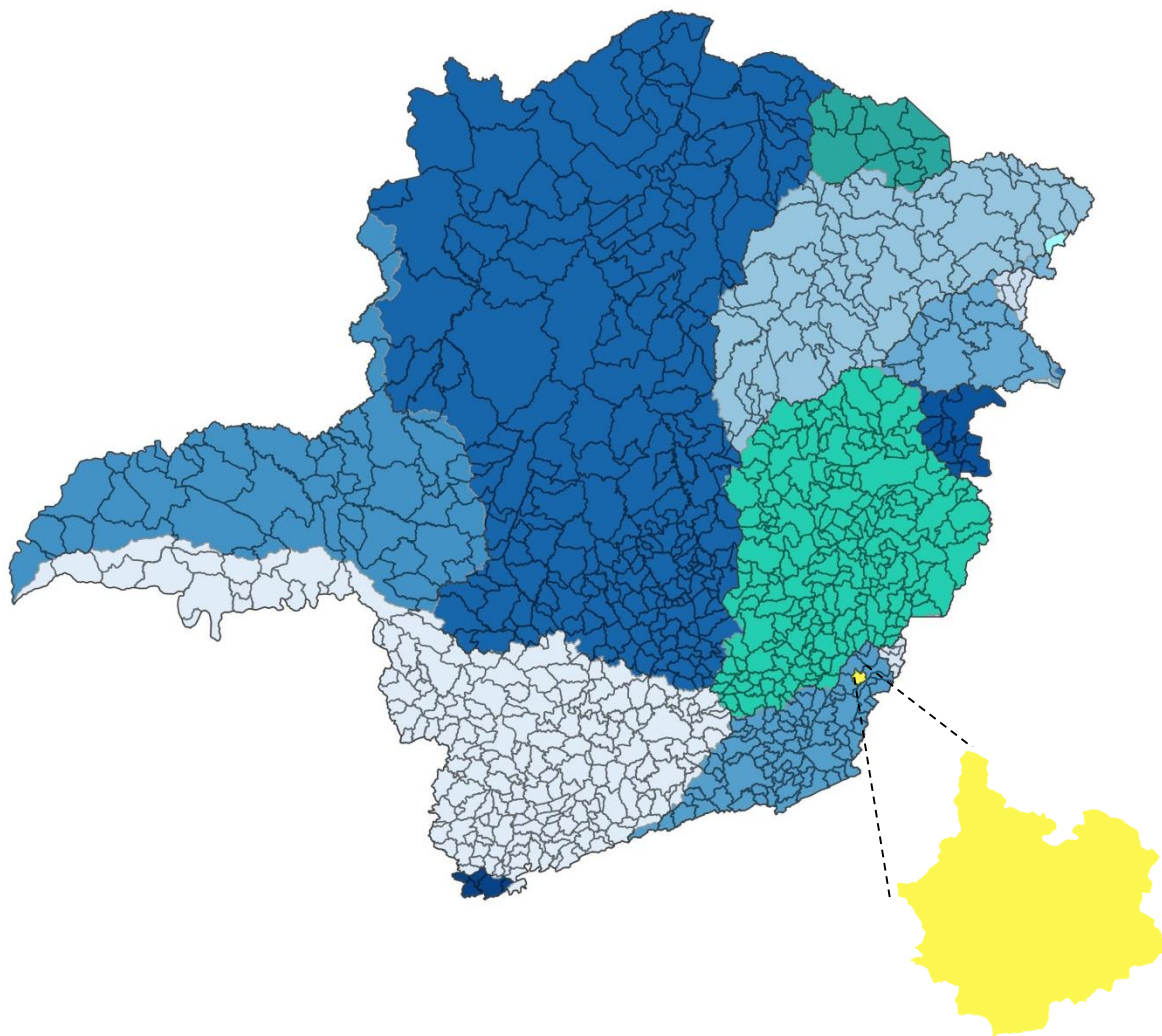

### SÃO FRANCISCO DO GLÓRIA / MG





PREFEITURA DE  
**SÃO FRANCISCO DO GLÓRIA**  
VAMOS FAZER MAIS, VAMOS FAZER DIFERENTE!  
ADMINISTRAÇÃO 2017 / 2020



## **Comitê de Integração da Bacia Hidrográfica do Rio Paraíba do Sul – CEIVAP**

**Presidente:** Mônica Porto

**Vice-Presidente:** Matheus Machado Cremonese

**Secretário:** Eduardo Schlaepfer Ribeiro Dantas

## **Associação Pró-Gestão das Águas da Bacia Hidrográfica do Rio Paraíba do Sul AGEVAP**

### **Conselho de Administração**

**Presidente:** Jaime Teixeira Azulay

### **Conselho Fiscal**

**Presidente:** Sinval Ferreira da Silva

### **Diretoria Executiva**

**Diretor Presidente:** André Luís de Paula Marques

**Diretor Administrativo-Financeiro:** Marcelo Bertonha

**Diretora de Relações Institucionais (interina):** Aline Raquel de Alvarenga

## **Prefeitura Municipal de São Francisco do Glória – Minas Gerais**

CNPJ: 18.114.231/0001-91

Endereço: Rua Azarias Varella de Azevedo, 32 (Esquina com Praça São Francisco de Assis), Centro, São Francisco do Glória MG

CEP 36.810-000 – Telefone: (32) 3754-1150 – (32) 3754-1170

E-mail: [prefeituramunicipal@saofranciscodogloria.mg.gov.br](mailto:prefeituramunicipal@saofranciscodogloria.mg.gov.br)

**Prefeito Municipal:** Wallace Ferreira Pedrosa

**Fiscal:** Engenheiro Sanitarista/Ambiental: Wallace Ribeiro de Resende

## **EXECUÇÃO**

Ideal Consultoria Ambiental Ltda. – ME

CNPJ: 21.106.860/0001-84

Rua Minas Gerais 158 – Fundos – Vale do Sol – Leopoldina MG – 36.700-000

Tel.: (32) 98835-0408 / (32) 99984-1232

E-mail: ambientalideal@gmail.com

ricardogouveamartins@hotmail.com

### **Equipe:**

**Coordenador:** Ricardo Gouvêa Martins  
Engenheiro Sanitarista e Ambiental

**Engenheiro Cartógrafo:** Alex da Silva Santos  
Mestre em Engenharia Civil  
Esp. em Análise de Projeto e Gerência de Sistemas  
Engenheiro Cartógrafo

**Comunicação:** Barbara Maria da Silva  
Assistente Social

**Jurídico:** José Newton Ferreira de Oliveira  
Especialização em gerencia de empresa  
Advogado

## **LISTA DE FIGURAS**

01 – Município de São Francisco do Glória MG	8
02 – Acessos ao Município de São Francisco do Glória MG	9
03 – Mapa Geológico de São Francisco do Glória MG	16
04 – Unidades de Relevo de São Francisco do Glória MG	18
05 – Vegetação Remanescente de São Francisco do Glória MG	19
06 – Unidade de Conservação de São Francisco do Glória MG	21
07 – Mapa Hidrológico de São Francisco do Glória MG	22
08 – Organograma da Estrutura Organizacional	24
09 – Organograma da Divisão de Departamentos	24
10 – Mapa Classificação do IDH-M de São Francisco do Glória MG	46

## **SUMÁRIO**

<b>1 – PRODUTO 02 – CARACTERIZAÇÃO MUNICIPAL</b>	<b>8</b>
1.1 – Localização e acesso	8
1.2 – Histórico	9
1.3 – Turismo, Cultura, Esporte e Lazer	10
1.3.1 – Turismo	10
1.3.2 – Cultura	11
1.3.3 – Esporte	13
1.3.4 – Lazer	14
1.4 – Geografia Física	14
1.4.1 – Climatologia	14
1.4.2 – Geologia	15
1.4.3 – Geomorfologia/Relevo	17
1.4.4 – Recursos naturais	19
1.4.4.1 – Vegetação	19
1.4.4.2 – Fauna	20
1.4.4.3 – Unidades de Conservação	20
1.4.5 – Hidrologia	21
1.5 – Organização Territorial e Político Administrativa	23
1.5.1 – Formação/Poderes	23
1.5.2 – Distritos	23
1.5.3 – Características Urbanas e Administrativas	25
1.5.4 – Infraestrutura Urbana	25
1.5.4.1 – Sistema de esgotamento sanitário	26
1.5.4.2 – Sistema de água potável	26
1.5.4.3 – Sistema de drenagem pluvial	27
1.5.4.4 – Sistema de resíduos sólidos	27

1.5.5 – Demografia	28
1.6 – Macro informações sócios econômicas	32
1.6.1 – Educação	32
1.6.1.1 – Número de alunos matriculados	33
1.6.1.2 – Índice de desenvolvimento de educação básica	34
1.6.2 – Trabalho e Renda	35
1.6.3 – Saúde	38
1.6.4 – Economia	41
1.6.4.1 – Agropecuária	41
1.6.4.2 – Indústria	44
1.6.4.3 – Serviços	45
1.6.4.4 – Índice de desenvolvimento Humano IDH	46
1.6.5 – Disponibilidade de Recursos	47
1.6.6 – Epidemiologia	50
2 – REFERÊNCIA BIBLIOGRÁFICAS	52

# **PRODUTO 02**

# **CARACTERIZAÇÃO MUNICIPAL**

**Versão 03 – 03/10/2017**

Versão 02 – 26/01/2016

Versão 01 – 23/11/2015

## 1 PRODUTO 02 – CARACTERIZAÇÃO MUNICIPAL

### 1.1 Localização e Acesso

O Município de São Francisco do Glória está localizado no Estado de Minas Gerais, inserido na Bacia Hidrográfica do Rio Paraíba do Sul, na mesorregião da Zona da Mata Mineira e na microrregião de Muriaé. Sua extensão territorial é de 164,023 km<sup>2</sup> e as coordenadas geográficas no centro da cidade são 20°47'24,01" de latitude Sul e 42°16'10,02" de longitude Oeste (referentes ao prédio da Prefeitura Municipal), onde a elevação é de 710 metros em relação ao nível do mar. O Fuso horário é UTC-3.



Figura 01 – Município de São Francisco do Glória

O principal acesso à cidade de São Francisco do Glória MG está situado a 300 metros após o quilometro 660 da rodovia federal BR-116, tomando como referência o sentido Muriaé a Fervedouro. Existem rotas alternativas ligando São

Francisco do Glória a alguns municípios vizinhos como Vieiras e Pedra Dourada, através de estradas vicinais sem pavimentação asfáltica. Em relação à distância entre os grandes centros, encontra-se a 337 km de Belo Horizonte, 290 km de Vitória, 358 km do Rio de Janeiro, 701 km de São Paulo e 1.060 km de Brasília.

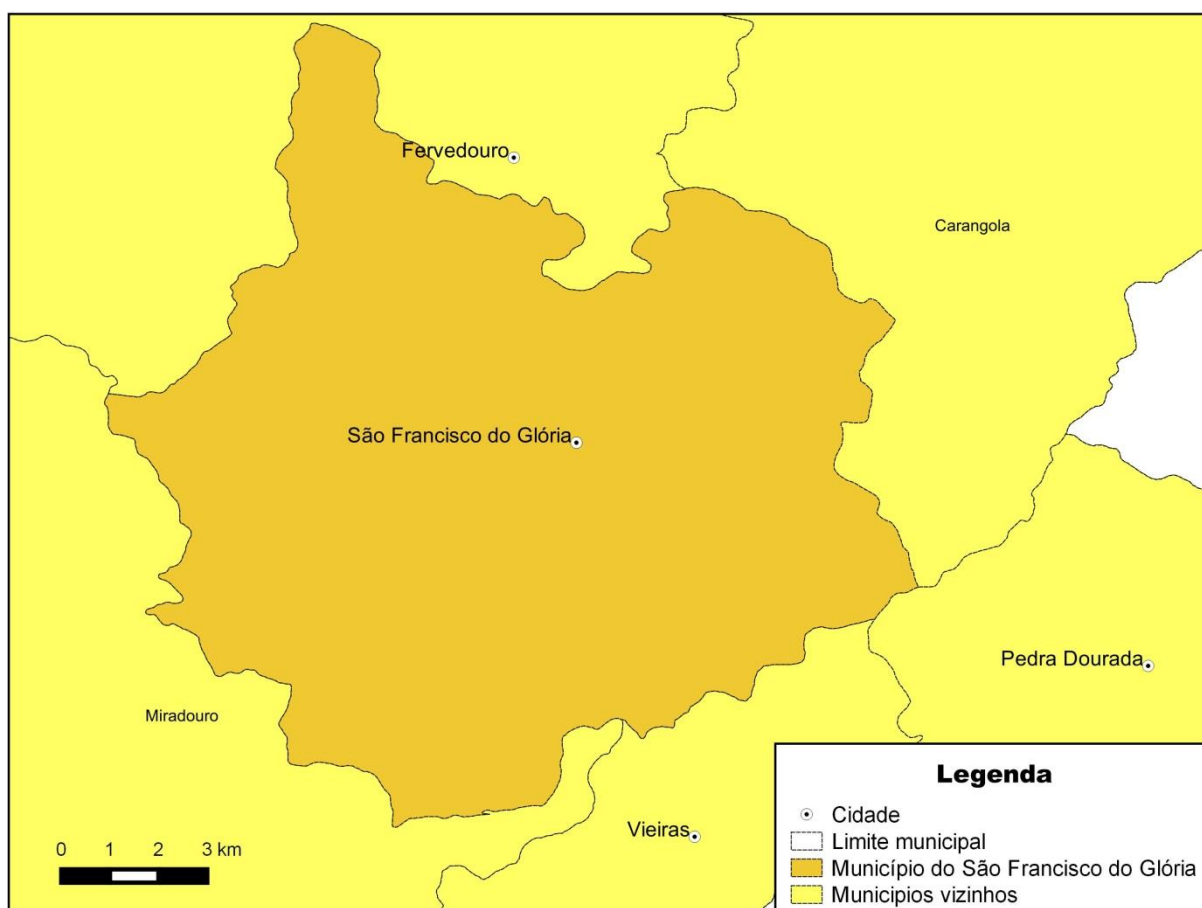

Figura 02 – Acesso ao município de São Francisco do Glória

Os municípios limítrofes são: Fervedouro, Carangola, Pedra Dourada, Vieira e Miradouro, mostrados nas Figuras 1 e 2.

## 1.2 Histórico

Segundo o professor Rogério Crelli, citado pelo IBGE, com a decadência das minas de ouro, no final do século XVIII, famílias da região de Mariana partiram para os sertões do Leste, buscando terras férteis e boas pastagens. Segundo a tradição oral, antes deste período, o vale do Rio Glória, na região da Zona da Mata Mineira foi habitado por uma tribo dos índios Puris, denominada de Guarutabas.

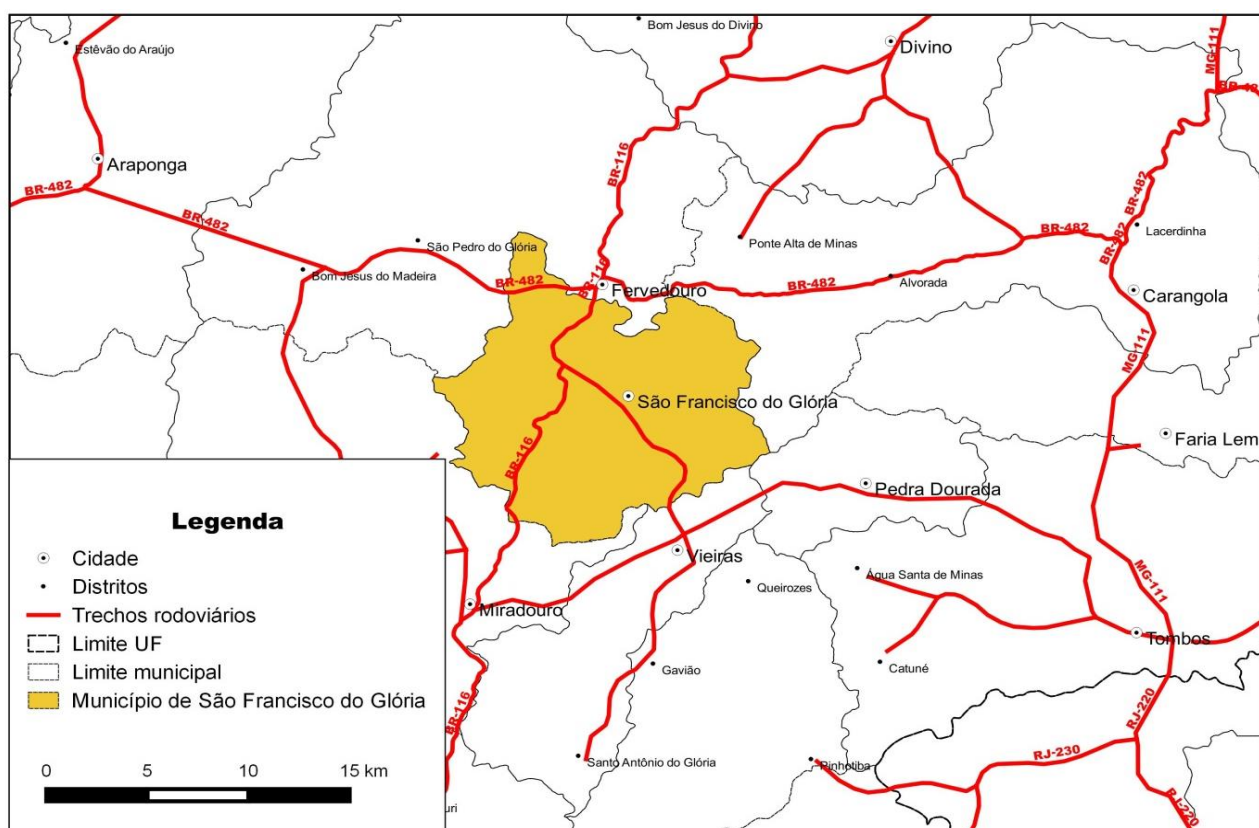
O arraial desenvolveu-se nas imediações de uma ermida construída em louvor a São Francisco de Assis e tornou-se paróquia do município de São Paulo do Muriaé pela Lei n.º 904, de 04 de junho de 1858. O povoado denominado Patrimônio das Esteiras, em virtude de suas primeiras residências serem cobertas por folhas de palmeiras trançadas no formato de esteiras, foi elevado a Distrito e incorporado ao município de Carangola pela Lei Provincial n.º 2.500, de 12/11/1878, recebendo a denominação atual de São Francisco do Glória.

Desde 1882, o distrito de São Francisco do Glória já era o mais habitado e desenvolvido entre os distritos de Carangola, mas somente no início da década de 1950, segundo a Secretaria de Cultura Municipal, os moradores da cidade se organizaram com o objetivo de pleitear a emancipação, alegando que o distrito cumpria todas as exigências para se promover a categoria de município.

O distrito foi elevado a município pela Lei Estadual n.º 1.039 de 12/12/1953, permanecendo ligado juridicamente à comarca de Carangola. O primeiro governo municipal instalado foi em janeiro de 1954 e, no ano seguinte, foi eleito o primeiro prefeito municipal.

### **1.3 Turismo, cultura, esporte e lazer**

#### **1.3.1 Turismo**

São Francisco do Glória faz parte do circuito turístico Pico do Brigadeiro, através de convenio firmado com a Agência de Desenvolvimento Regional do Circuito Turístico Pico da Bandeira, pela sua proximidade do Parque Estadual Serra do Brigadeiro, considerado um dos últimos redutos de Mata Atlântica na região.

No município existe uma Área de Preservação Ambiental – APA Serra da Providencia que é bastante visitada pelos amantes da natureza, pois constitui um importante remanescente dos ambientes naturais da região, principalmente no que diz respeito a biodiversidade para a conservação dos recursos hídricos.

As margens da BR 116, a aproximadamente 5Km da malha urbana do município, está situado o Conjunto Paisagístico – Cachoeira de Bicuíba, considerado um dos principais acidentes geográficos do Rio Glória, importante afluente do Rio Muriaé,

que por sua vez deságua no Rio Paraíba do Sul. O conjunto possui 6,15ha, cujo principal elemento é a cachoeira de mesmo nome, “Bicuíba”, constituindo-se de uma linda queda d’água natural, para percepção humana, com grande potencial de aproveitamento recreativo e esportivo, com largura média de queda d’água de 50 metros e altura de aproximadamente 25 metros.

Além da cachoeira o Conjunto Paisagístico, possui um elemento artificial, construído em 1960, conhecido pelo munícipes como “Belvedere de Bicuíba”, muito utilizado em tempos remotos, para apoio daqueles que afluíam para usufruir dos encantos naturais do Conjunto.

### **1.3.2 Cultura**

O Município de São Francisco do Glória possui um grande número de construções centenárias, que junto com outras não tão antigas, mas com grande relevância histórica, estão atualmente inventariadas e catalogadas, pelo Setor de Patrimônio Cultural Municipal e registradas no Instituto Estadual do Patrimônio Histórico e Artístico de MG - IEPHA

Através deste trabalho brilhantemente realizado o Município foi contemplando no ano de 2016 com a quantia de R\$ 196.145,59, referente ao ICMS de Patrimônio Cultural, valor este concebido após avaliação criteriosa do IEPHA pela realização de atividades de manutenção de bens protegidos por inventários, tombamentos ou registro.

A Biblioteca Municipal Pedro José Moreira, situada no Prédio da Secretaria Municipal de Esporte, Cultura e Lazer, rua Virgílio Pedrosa, nº 5, conta com mais de 5000 exemplares, e encontra-se aberta todos os dias aonde os visitantes podem desfrutar de uma boa leitura totalmente gratuita.

Segundo o setor de Patrimônio e Cultural do Município, o grande escritor Vivaldi Moreira (natural de Tombo/MG) aos 3 anos de idade mudou-se para São Francisco do Glória (na época distrito de Carangola/Mg) mais precisamente para a Fazenda do Tanque, vivendo toda sua infância e adolescência, período este que serviu de inspiração para sua maior obra literária intitulada “O Menino da Mata e seu Cão

Piloto”. Vivaldi é considerado o “Imortal” mais importante da Academia de Mineira de Letras – AML, empossado em 1º de julho de 1959, elegeu-se Presidente em 1975 e se reelegendo seguidamente até se tornar Presidente Perpétuo em 1989, lutador incansável não se conformava com a localização da sede da AML (sexto andar do prédio da Rua dos Carijos, nº150 – Belo Horizonte) e após 12 anos de determinada articulações junto ao Governo Federal e Estadual, finalmente em 1987 Vivaldi conseguiu o comodato do Palacete Borges da Costa, atual sede da Academia Mineira de Letras. Vivaldi faleceu em 2001 e em sua homenagem o Governo do Estado de Minas Gerais construiu em anexo a sede da AML, o Auditório Vivaldi Moreira com capacidade para 350 pessoas, um dos mais modernos do estado.

O movimento cultural de São Francisco do Glória, está muito entrelaçado aos eventos festivos municipais, nestes busca-se resgatar aspectos relacionados a culinária, musicalidade e comportamento cotidiano da população local, conforme se percebe na tabela 01 a seguir:

Tabela 01 - Programação dos eventos Comemorativos e Festivos:

Mês	Evento	Descrição
Maio	1º Maio - Festa do trabalhador	Comemoração do dia do trabalhador, envolvendo torneios de futevôlei, peteca, passeios ciclísticos e shows.
Junho	Circuito junino	Todos os finais de semanas intercalando eventos entre a zona rural e zona urbana.
Julho	Festa do Franciscano ausente e Exposição e Concurso Leiteiro.	Evento com o intuito de reunir os Cidadãos Franciscanos que residentes em outros município, estimular a produção de leiteira no município e para troca de experiência entre os pecuaristas.
Agosto	Luau a Céu Aberto, Festival Gastronômico e Exposição de Peixe Ornamental	Parte da Jornada Mineira de Patrimônio Cultural acontecendo a cada dois anos em datas estabelecidas pelo Instituto Estadual do Patrimônio Histórico e Artístico de Minas Gerais – IEPHA Evento realizado no Conjunto Paisagístico Cachoeira de Bicuíba, tem como objetivo divulgar a culinária tradicional Franciscana e a piscicultura atividade tão importante para o município.
Setembro	Dia 7 – Programação	Desfile cívico realizado pelas escolas

	da Independência	municipal e estadual
Outubro	Festa do Carro de Boi	Realizada anualmente no Parque de Exposições Waldir Carvalho e ruas do perímetro urbano da Cidade de São Francisco do Glória. Tem suas características tradicionais e culturais registradas mediante Decreto nº 804 de 28/12/2010, como bem Imaterial.
Dezembro	Dia 12 - Emancipação política do município	Comemoração da emancipação política municipal
Dezembro	Dia 25 – Natal Dia 31 – Réveillon	Festa de encerramento do ano com distribuição de presentes para as crianças do município no dia 24/12 na praça principal e Comemoração da virada do ano com Shows na praça no dia 31/12.

Tabela 01: Fonte - Secretaria Municipal de Cultura, esporte e Laser de São Francisco do Glória.

### 1.3.3 Esporte

Em concordância com o cenário nacional o futebol é o esporte mais praticado em São Francisco do Glória, para prática desta modalidade o município conta com o Estádio Municipal “Ângelo Lazoni” dotado de arquibancada com capacidade 400 torcedores, 2 (dois) vestiários e sistema de iluminação, 1 (um) campo de grama e 4 (quatro) quadras poliesportivas sendo 2 (duas) com cobertura metálica.

No município não existe nenhuma liga de futebol registrada, ao longo do ano a Secretaria Municipal de Cultura Esporte e Lazer promove pequenos eventos tanto na modalidade de futebol de campo quanto de futsal,

Além do futebol o Handebol e o Voleibol, são duas modalidades que se destacam no município devido ao grande número de praticantes, muito em função dos professores de educadores físicas que incentivam a prática destas modalidades nas escolas.

Devido ao seu relevo montanhoso e sua beleza natural, nos últimos anos vem crescendo muito em São Francisco do Glória o número de praticantes de Mountain bike e Trilha (moto). Nos dias 26 e 27 de agosto de 2017 aconteceu o IVº São Chico Bike Fest, evento de Mountain bike que reuniu cerca de 150 participantes, que percorreram 40 Km de trilhas e puderam desfrutar as belas paisagem do município.

A Secretaria de Cultura, Esporte e Lazer promove duas vezes por semana aulas de Ginástica Aeróbica, na Quadra Poliesportiva João Caetano de Paula para jovens, adultos e terceira idade totalizando um público de 100 munícipes atendidos.

#### **1.3.4 Lazer**

Por se tratar de uma cidade tipicamente interiorana, os momentos de lazer vividos pelos Franciscanos estão muito relacionados aos aspectos naturais do município, encontro na praça central da cidade, na feira livre municipal, nas festas religiosas, nas brincadeiras ao céu aberto, nos banhos de cachoeira, etc.

### **1.4 Geografia Física**

#### **1.4.1 Climatologia**

São Francisco do Glória é um dos municípios que compõe a Zona da Mata Mineira na região onde o clima de ocorrência é o Tropical de Altitude, de domínio tropical com marcante individualidade, abrangendo o sul de Minas Gerais e do Espírito Santo e partes dos estados do Rio de Janeiro, São Paulo, Goiás e Mato Grosso do Sul, predominando a Massa Tropical Marítima e a Frente Polar Atlântica.

Estes climas apresentam características térmicas e de precipitação, impostas pela altitude, o que corresponde a um agravamento das condições climáticas das áreas de ocorrência, com duas estações distintas, uma chuvosa que está sujeita à ocorrência do fenômeno climático denominado Zona de Convergência do Atlântico Sul, ZCAS e outra seca, com predomínio da Massa Tropical Marítima e a Frente Polar Atlântica.

No verão, as temperaturas raramente ultrapassam os 30°C, o inverno é relativamente frio e a amplitude térmica anual não é muito elevada.

O Município São Francisco possui uma precipitação média de 1095 mm com temperatura média anual de 20,9°C.

## 1.4.2 Geologia

O estado de Minas Gerais apresenta grande diversidade geológica, ocorrendo nessa área seqüências de idade arqueana a fanerozóica, em contextos tectônicos e metamórficos dos mais variados. (GEODIVERSIDADE DO ESTADO DE MINAS GERAIS, CPRM 2012).

Através do Projeto Sul de Minas foi elaborado um conjunto de mapas geológicos e São Francisco do Glória, juntamente com os municípios de Porciúncula, Divino, Faria Lemos, Pedra Dourada, Tombos, Miradouro, Fervedouro, integram a Folha do mapa geológico de Carangola, a qual é cortada, no sentido N-S, pela rodovia BR-116 (Rio-Bahia), estando delimitada pelos meridianos 42°30' - 42°00' e paralelos 20°30' - 21°00', situada na porção leste do Estado de Minas Gerias (CPRM, 2012).

Segundo os estudos da CPRM 2012, no município de São Francisco do Glória, estão presentes as unidades litológicas mostradas no quadro a seguir.

QUADRO 01 – Unidades litológicas presentes no município.

<b>Sigla Unidade</b>	<b>Hierarquia / Nome Unidade</b>	<b>Litologia</b>
NP3_gamma_1lg	Suíte Galiléia	Rochas de composição granítica, foliadas e isotrópicas.
NP3_gamma_1lgm	Suíte Galiléia (Fácies Migmatítica)	Ortognaisses bandados, com composição variando de tonalítica a granodiorítica, em geral muito migmatizados.
NP3_gamma_2lp	Suíte Leopoldina (Gnaisse e granitóide chamo-enderbítico)	Composta por diversos corpos encaixados preferencialmente ao longo dos contatos entre os paragnaisses do Grupo Andrelândia e os ortognaisses do Complexo Juiz de Fora
NP3_gamma_2pa	Suíte intrusiva Pangarito	Os litotipos predominantes são granada-biotita, granito e granada leucogranito, com granulação variando de fina a grossa.
NPagn	Grupo Andrelândia	Biotita gnaisse bandado: paragnaisses granadíferos,

		localmente com intercalações de rochas calcissilicáticas e raros anfibolitos. O paragnaisse é representado por um granada-biotita gnaise de granulação fina a média e coloração cinza.
PP2jfgm	Unidade Juiz de Fora	Gnaise migmatítico: Gnaise ortoderivado bandado, exibindo paragênese metamórfica da fácies granulito e composição tonalítica (enderbitos), raramente granítica (charnockitos).

Na Figura 03, é apresentado o mapa geológico do município de São Francisco do Glória, adaptação dos dados da CPRM, 2012.

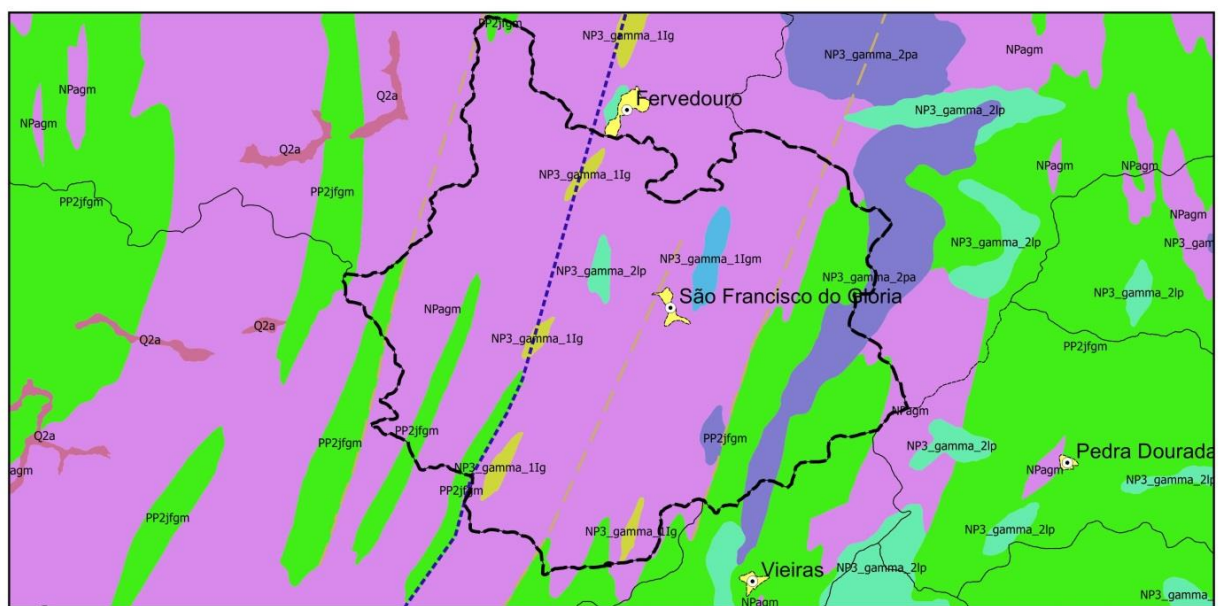

### Legenda

- Cidade
- ▭ Município de São Francisco do Glória
- ▭ Limite municipal
- ▭ Área edificada
- Falha estrutural
- Falha ou zona de cisalhamento contracional
- Falha ou zona de cisalhamento indiscriminada
- Falha ou zona de cisalhamento transcorrente

- Litologia
- NP3 gamma 1Igm
- NP3 gamma 1Igm
- NP3 gamma 2lp
- NP3 gamma 2pa
- NPagm
- PP2jfgm
- Q2a

0 1 2 3 4 km

Figura 03 – Mapa Geológico de São Francisco do Glória.

### **1.4.3 Geomorfologia/Relevo**

O município de São Francisco do Glória está situado dentro do domínio morfoclimático dos Mares de Morros, definido por Aziz Ab'Saber, (Os Domínios de Natureza no Brasil, 2003), como áreas mamelonares, tropicais-atlânticas, originalmente florestadas. Segundo o IBGE, no Mapa de Unidades de Relevo do Brasil (2006), devidamente descrito no Manual Técnico de Geomorfologia (2009), São Francisco do Glória está incluído no domínio morfoestrutural dos Cinturões Móveis Neoproterozóicos, que compreendem extensas áreas representadas por planaltos, alinhamentos serranos e depressões entre planaltos elaborados em terrenos dobrados e falhados, incluindo principalmente metamorfitos e granitóides associados.

Ainda de acordo com o IBGE (2006), a região geomorfológica em que o município se inclui é a dos Planaltos e Serras do Atlântico Leste-Sudeste, cuja origem, conforme Manual Técnico de Geomorfologia (IBGE, 2009), está vinculada a ciclos de dobramentos acompanhados de metamorfismos regionais, falhamentos e extensas intrusões. O referido manual ainda define que nesta região, as fases orogênicas do Pré-cambriano foram sucedidas por ciclos de erosão e que o processo epirogenético pós-cretáceo até o Terciário Médio, gerou o soerguimento da plataforma sul-americana, reativou os falhamentos antigos e produziu escarpas acentuadas, como as da serra da Mantiqueira, cujas bordas podem ser encontradas nos limites ocidentais do município de Argirita, e fossas tectônicas, como as do médio vale do Paraíba do Sul.

A Figura 04 contextualiza o que foi falado ao longo dos dois últimos parágrafos.



Figura 04 – Unidades de relevo no município de São Francisco do Glória e entorno.

A região da Serra da Mantiqueira/Caparaó onde se localiza o município está inserida nas unidades geomorfológicas denominadas Serranias da Zona da Mata Mineira e Maciços do Caparaó.

Estas unidades geomorfológicas são constituídas por escarpas adaptadas a falhas, sulcos estruturais, grandes linhas de cumeadas e cristas simétricas alinhadas, as quais indicam a direção dos dobramentos e falhamentos ocorridos na área. A Unidade Maciços do Caparaó apresenta muitas intrusões graníticas, sendo a Serra do Caparaó uma crista extensa no sentido N-S com desníveis de dobras de aproximadamente 1800 metros nos seus cumes em relação ao entorno.

Os modelados de dissecação definidos pelo aprofundamento da drenagem determinam o relevo do município, onde a altitude varia entre 599 metros, na foz do Ribeirão da Conceição e 1.095 metros, na divisa com o Município de Carangola,

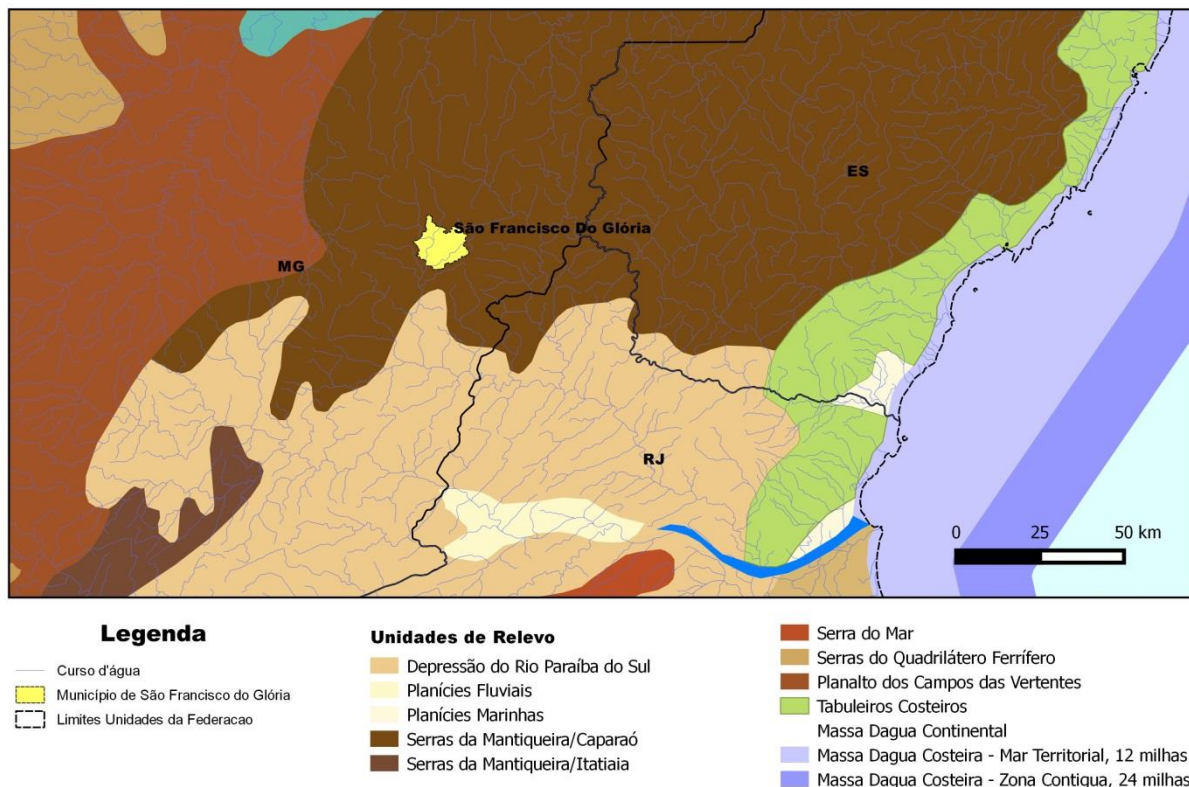
caracterizando o relevo fortemente ondulado e montanhoso, com baixa capacidade de infiltração das águas em grande parte de São Francisco do Glória.

#### 1.4.4 Recursos Naturais

##### 1.4.4.1 Vegetação

O município de São Francisco do Glória está inserido no bioma da Mata Atlântica. Em seus remanescentes florestais nativos, a cobertura florestal é constituída por vegetação com fitofisionomia Floresta Estacional Semi decidual Montana, segundo a Secretaria de Estado de Meio Ambiente e Desenvolvimento Sustentável de Minas Gerais.

Tabela 2 – Cobertura Florestal atual de São Francisco do Glória MG.

Tipo de vegetação	2005		2007	
	Área (há)	%	Área (há)	%
Floresta Estacionaria Semi decidual Montana	743	4,51	743	4,51

Fonte: Inventário Florestal de MG – Monitoramento da Flora Nativa 2005-2007, Equipe da Universidade Florestal de Lavras – UFLA.

A figura a seguir demonstra a existência de pouquíssima vegetação remanescente de Mata Atlântica na área limite do município.



Figura 05 – Vegetação remanescente no município de São Francisco do Glória.

Segundo informações da Secretaria de Agricultura do Município, atualmente, existem apenas resquícios de Mata Atlântica em pequenas áreas de propriedades particulares, sendo as espécies mais comuns a Imbaúba, Jacarandá, Cedro, Palmito, Canudo de Pito, Jequitibá, Cabiúna, Peroba, Bromélias e Flores Silvestres.

#### 1.4.4.2 Fauna

Em função da pequena extensão dos remanescentes de vegetação nativa, a fauna silvestre é pouca diversa, aparecendo apenas algumas espécies características do bioma Mata Atlântica na área do município, entre elas Tatus, Quatis, Lontras, Ouriços, Gambás, Cachorro do mato, Capivara e algumas aves generalistas.

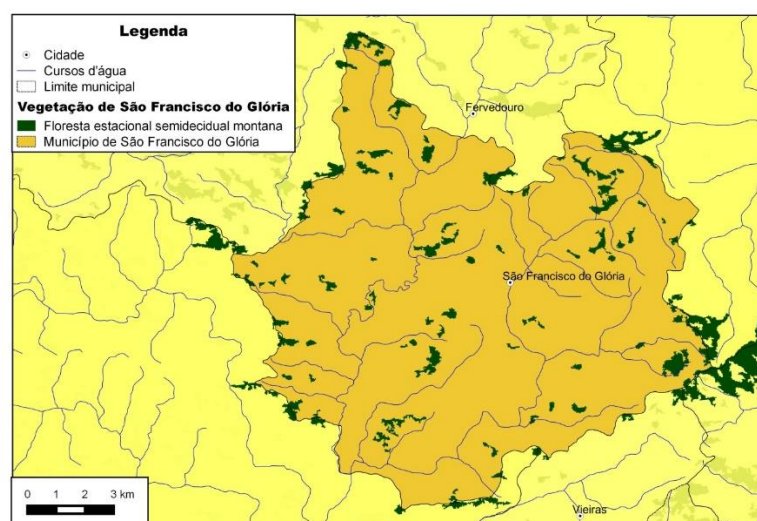
#### 1.4.4.3 Unidades de Conservação

Em São Francisco do Glória, existe uma Unidade de Conservação (UC), cadastrada na SEMAD, sendo uma importante área ambiental para o município, pois engloba parte dos fragmentos florestais remanescentes dos ambientes naturais, abrigando uma biodiversidade de extrema importância para São Francisco do Glória.

Tabela 3 – Unidade de Conservação de São Francisco do Glória.

Nome	Grupo	Área (Km <sup>2</sup> )	Localização
Serra da Providência (APA)	Unidade de Uso Sustentável	63,5	São Francisco do Glória MG

Fonte: SEMAD, 2012

Originalmente criada pela Lei 6902/1981, as Áreas de Proteção Ambiental (APA) são hoje reguladas pela Lei 9.985/00, que institui o Sistema Nacional de Unidades de Conservação da Natureza (SNUC). Este tipo de Unidade de Conservação é definida no SNUC como uma área natural, extensa, com destinação de proteção e conservação dos atributos bióticos, estéticos ou culturais ali existentes, importantes para a qualidade de vida da população local e para e para a proteção dos ecossistemas regionais, sendo o seu principal objetivo, o de conservar

os processos naturais, conservar a biodiversidade, orientando o desenvolvimento e as atividades humanas sobre as características ambientais da unidade.

Na Figura 06 podemos visualizar a localização da APA Serra da Providência.



Figura 06 – Unidade de Conservação do Município de São Francisco do Glória.

#### 1.4.5 Hidrologia

O Município de São Francisco do Glória está inserido na Bacia Hidrográfica do Rio Paraíba do Sul e, especificamente, na Bacia do Rio Muriaé, que é o afluente da margem esquerda do Rio Paraíba do Sul localizado mais a jusante.

O rio Muriaé nasce da confluência dos ribeirões Samambaia e Bonsucesso, nas proximidades da cidade de Mirai no Estado de Minas Gerais, a 900 m de altitude. Na Serra das Pedras, derivação da Mantiqueira, passa a ser denominado Muriaé quando se encontra com o Rio Santo Antônio, a 300 m de altitude. A cerca de 5 km a jusante da cidade de Muriaé, recebe o Rio Glória, ainda em Minas, e

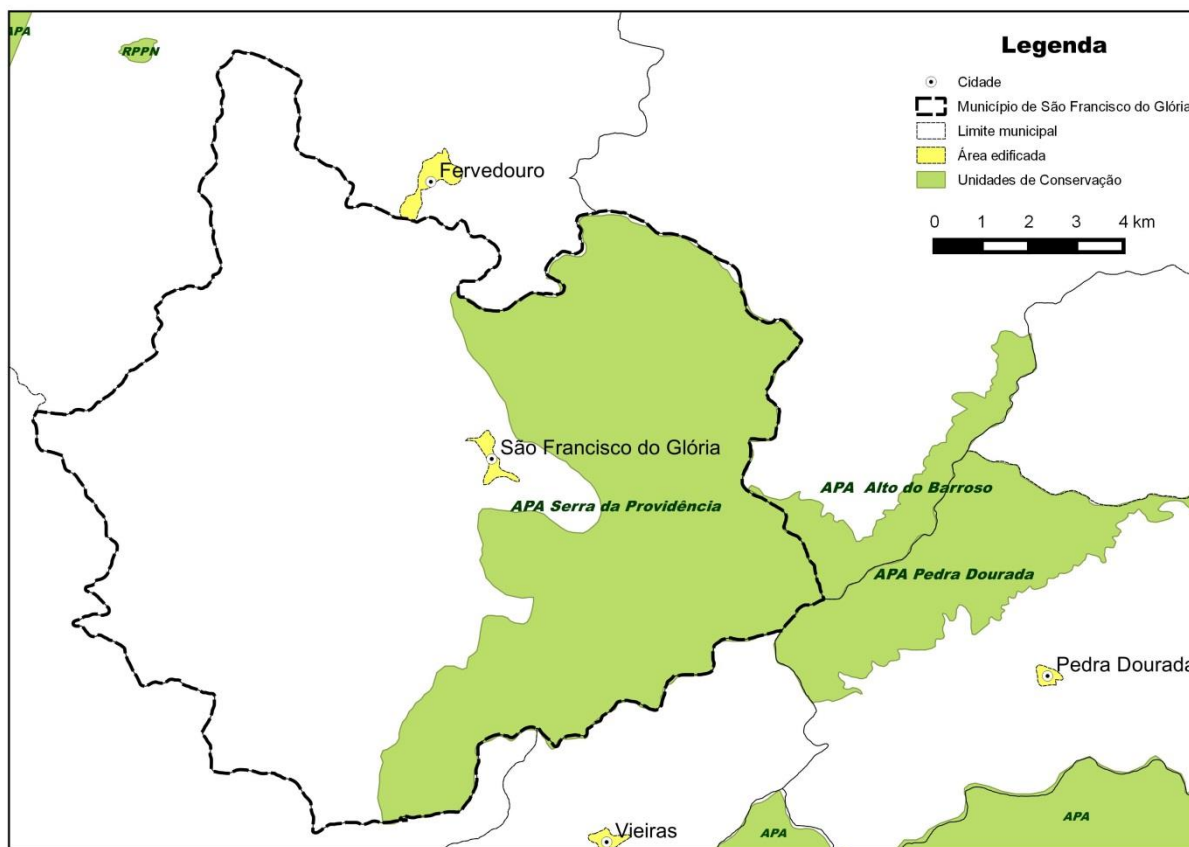
segue para leste recebendo as águas de outro importante afluente, o Rio Carangola, já no Estado do Rio de Janeiro.

O Rio Glória nasce na Serra do Brigadeiro e atravessa o município de São Francisco do Glória. Além dele, o Ribeirão da Conceição, que tem como afluentes os córregos do Moinho e do Pinheiro, entre outros sem denominação, corta o perímetro urbano do município, sendo outro importante contribuinte das águas do rio Muriaé.

Com relação aos aquíferos, observa-se a predominância da formação geológica do tipo gnáissicogranítico, de Baixa/Muito baixa favorabilidade hidrogeológica, o que determina uma baixa reserva de água confinada.

Na figura 07 a seguir é possível observar os principais cursos de água do município.



Figura 07 – Mapa hidrológico do Município de São Francisco do Glória.

## **1.5 Organização territorial e Político Administrativa**

### **1.5.1 Formação/Poderes**

O Município de São Francisco do Glória foi criado em 1953, sendo o primeiro governo municipal instalado em 01/01/1954. Esta mesma lei subordinou-o à Comarca de Carangola, definindo assim sua formação Judiciária.

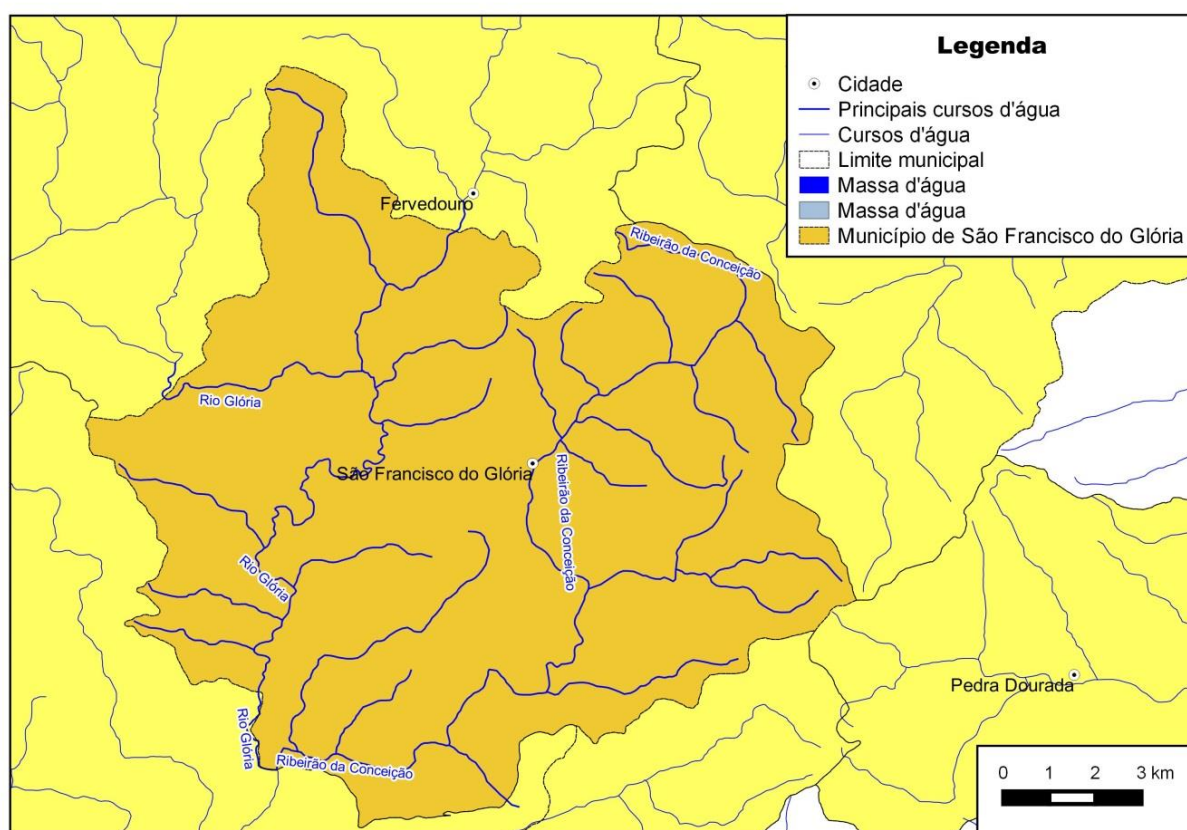
### **1.5.2 Distritos**

O município possui um único distrito, Bicuíba, distante 4,5 Km do centro da cidade, incrustado entre a BR -116 e o Rio Glória, possui características de zona urbana, contando com coleta de resíduo sólido, abastecimento de água tratada e rede coletora de esgoto atualmente possui população estimada em 350 habitante e 400 imóveis.

Além do povoado de Bicuíba, existem em São Francisco do Glória 14 comunidades rurais (Comunidade da Providencia, Comunidade dos Ferreiras, Comunidade de Patis, Comunidade de Santa Crus, Comunidade de Córrego do Moinho, Comunidade dos Vindilinos, Comunidade Santo Antônio dos Firminos, Comunidade Bananal, Comunidade dos Marianos, Comunidade Varge Alegre de Bicuíba, Comunidade dos Martins, Comunidade de Vargem Alegre, Comunidade dos Ferreiras e Comunidade Nossa Senhora das Graças)

O Poder Legislativo Municipal é formado por 9 vereadores, que realiza reunião ordinárias quinzenalmente (1º e 15º dia uteis do mês), em sede própria situada na Rua 1º Fevereiro nº 70. Sua mesa diretora é formada pelo Presidente, Vice-Presidente e Primeiro Secretário, atualmente conta com 4 comissões formadas sendo: Comissão de Justiça, Comissão de Legislação e Redação, Comissão de Finanças e Orçamento e Comissão de Meio Ambiente.

A sede do Poder Executivo está situada na Rua Azaria Varella de Azevedo, nº 32, equina com a Praça São Francisco de Assis. Conta com em sua estrutura organizacional com 8 Secretarias Municipais, conforme organograma a seguir, e de acordo com informações do Departamento de Pessoal conta com 269 servidores entre concursado e contratados.

A Figura 08, representa o organograma da Estrutura Organizacional do Município de São Francisco do Glória.



Figura 08 - Fonte: Secretaria de Governo de São Francisco do Glória. Organograma da Estrutura Organizacional do Município de São Francisco do Glória.

A Secretaria Municipal de Administração, Controle e Finanças é dividida em Departamentos conforme, Figura 09 a seguir, as demais Secretarias possuem estruturas bastante simplificadas por este motivo não podem ser representadas em organogramas.

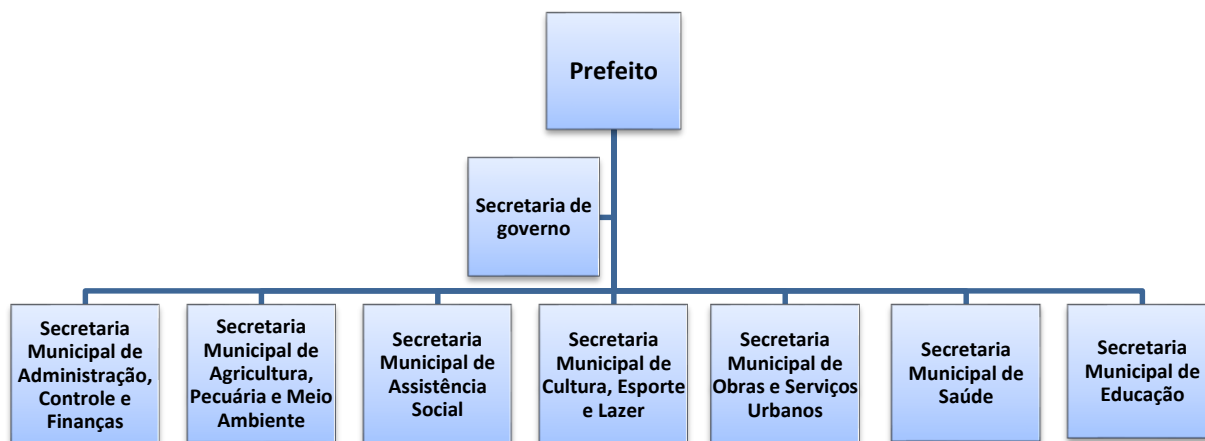

Figura 09 - Fonte: Secretaria de Governo de São Francisco do Glória. Organograma da divisão de Departamentos do Município de São Francisco do Glória.

### **1.5.3 Característica Urbanas e Administrativas**

O Município de São Francisco do Glória possui área de 165 Km<sup>2</sup> e densidade demográfica de 32 hab./km<sup>2</sup>.

A cidade se desenvolveu ao longo do Ribeirão da Conceição e de seus afluentes, Córrego do Moinho, Córrego do Pinheiro, Córrego entre as ruas Tenente Estevan e Nossa Senhora Aparecida e Córrego da Rua Padre Joaquim Cardoso.

Em aspecto geral de seu território é formado por relevo montanhoso.

A sede municipal possui seus logradouros calçados com paralelepípedos, bloquetes e asfalto, em quase sua totalidade e as casas são de alvenaria, com bom acabamento. Predominam as tipologias construtivas horizontais e unifamiliares, com existência de algumas edificações de dois e três pavimentos (sobrados).

Na área central encontram-se os principais órgãos governamentais, instituições e equipamentos de uso coletivo.

O comércio local é constituído de pequenos estabelecimentos, não existindo atividades de expressão.

A cidade conta com praças públicas, supermercado, bares, igrejas católicas e igrejas evangélicas. Possui uma Agência dos Correios e a Prefeitura Municipal possui sede própria localizada no centro da cidade.

### **1.5.4 Infraestrutura urbana**

O município de São Francisco do Glória possui o Plano Municipal de Saneamento Básico, elaborado em 2013 através do contrato firmado entre a Associação Pró-Gestão das Águas da Bacia Hidrográfica do Rio Paraíba do Sul - AGEVAP e a Prefeitura Municipal de São Francisco do Glória, o qual se encontra em fase de implantação.

#### **1.5.4.1 Sistema de esgotamento sanitário**

De acordo com a Secretaria Municipal de Obras, o Município de São Francisco do Glória possui um sistema público de esgotamento sanitário, com a maior parte das edificações interligada à rede coletora de esgotos. Porém, os esgotos são lançados diretamente nos cursos d'água que cortam a Cidade, sem nenhum tipo de tratamento.

As propriedades rurais, em geral possuem sistema de fossa sépticas unitárias com sumidouros, estrutura de natureza simples, mas com eficiência comprovada para tratamento de esgoto doméstico.

No município existe um projeto aprovado pela FUNASA, para a construção de duas Estações de Tratamento de Esgoto – ETE, que irá contemplar todas as residências da região urbana, tratando assim 100% do esgoto gerado, aguardando repasse do governo federal para contratação dos serviços.

Segundo o sistema DATASUS do Ministério da Saúde que utiliza dados do Sistema de Informações Hospitalares do SUS (SIH/SUS, 2012), no período entre janeiro de 2008 e julho de 2012 não foram registradas internações por doença de veiculação hídrica.

O município de São Francisco do Glória/MG se enquadra no Grupo 7 estabelecido na DN COPAM nº 128, que determina que municípios com população inferior a 20 mil habitantes deverão apresentar Autorização Ambiental de Funcionamento até 31 de março de 2017, com atendimento mínimo de 80% da população urbana e eficiência de tratamento dos efluentes de esgotos de 60%.

#### **1.5.4.2 Sistema de água potável**

Segundo a Secretaria Municipal de Obras e Urbanismo, o sistema de tratamento de água para consumo humano de São Francisco do Glória é composto por 3 unidades independentes, a principal atende o centro e a parte baixo do município consiste de uma adutora no Córrego do Moinho e uma Estação de Tratamento de Água Convencional, com os processos de coagulação, floculação, decantação filtragem e cloração, com uma capacidade nominal de tratamento de 5,0

Litros por segundo e uma autonomia de reservatório de 290 m<sup>3</sup> de água tratada. Para atender a parte alta da cidade “Região de Pinheiro” o município conta com o poço profundo e um reservatório de 130 m<sup>3</sup> e para atender o Povoado de Bicuíba com o poço profundo e um reservatório de 70 m<sup>3</sup>.

Através de convenio firmado com a FUNASA, já está em fase de execução a construção/reforma de uma nova Estação de Tratamento de Água no município, elevando para 20 Litros por segundos, a capacidade nominal de tratamento, aumentando a capacidade de armazenamento de água tratada para 865 m<sup>3</sup> e interligando o sistema a “Região de Pinheiro”.

Atualmente o sistema de abastecimento de São Francisco do Gloria é gerido pela Prefeitura Municipal via Secretária Municipal de Obras e Urbanismo, possui uma rede de distribuição de aproximadamente 7.650 metros de tubulação variando de 150 mm a 1/2 polegada de diâmetro, o sistema atende a 100% da população urbana, que consiste aproximadamente 1.000 ligações prediais, não existe no sistema medidores de vazão sendo a cobrança pelo uso da água, realizada por taxa referente ao tipo de ocupação e área do imóvel.

#### **1.5.4.3 Sistema de drenagem pluvial**

O sistema de drenagem também é de responsabilidade do município, sendo este sistema deficiente e com inúmeros pontos críticos, pois a rede coletora existente não foi devidamente calculada, com vazão insuficiente para o escoamento total das vias.

Através de recursos do Ministério das Cidades – Programa Planejamento Urbano, via Caixa Econômica Federal contrato de repasse nº 1012.058-23/2013, a Prefeitura iniciou as obras de drenagem pluvial das principais ruas do centro do município.

#### **1.5.4.4 Sistema de resíduos sólidos**

Atualmente município de São Francisco do Glória executa com o seu quadro próprio de funcionários os serviços de limpeza urbana (varrição, capina e conservação das vias urbanas e rurais), o sistema de coleta de resíduos sólidos na

zona urbana é realizado 3 (três) vezes por semana (segunda, quarta e sexta-feira) por funcionários próprios, o transporte é realizado por caminhão tipo “Toco” aberto sem sistema de prensagem, após realizar toda a rota de coleta o resíduo sólido é levado para o setor de transbordo da empresa União Reciclável aonde é acomodado em caçambas tipo containers que são transportados para o Aterro Sanitário da União Reciclável na Cidade de Leopoldina semanalmente.

Todo resíduo sólido urbano gerado segue o procedimento supracitado, pois não existe no município o sistema de coleta seletiva, usina de triagem e compostagem e nenhuma associação de catadores de material reciclável.

Os resíduos sólidos gerados nas comunidades rurais, são coletados 1 (uma) vez por mês.

Com relação aos Resíduos da Construção Civil a prefeitura executa o serviço de coleta quando solicitado, através de caminhão próprio e realiza a disposição final deste resíduo de forma errônea nas vias de acesso a zona rural.

Os Resíduos do Serviço de Saúde gerados pelas Unidades Municipais de Saúde (Unidades básicas de Saúde e Estratégia Saúde da Família) durante as atividades laborais, são descartados em recipientes adequados seguindo o Procedimento Operacional Padrão – POP, no final do dia são direcionados para a sala de resíduos contaminados, aonde é realizado o armazenamento temporário. O serviço de coleta, transporte, tratamento e disposição final, é realizado pela Campos Gerenciamento de Resíduos LTDA. Já os resíduos gerados por Unidades Particulares de Saúde (laboratórios de análise clínica, farmácias, clínicas médicas e veterinárias) devem ser gerenciado pelo próprio estabelecimento através de contrato com empresa especializada, a fiscalização deste procedimento está a cargo da Vigilância Sanitária Municipal.

### **1.5.5 Demografia**

São Francisco possui uma população total de 5.178 habitantes, sendo 3.132 habitantes na zona urbana e 2.046 habitantes na zona rural (Censo 2010).

Tabela 4 – População Residente no Município de São Francisco do Glória 1970/2010.

Ano	Urbana	Rural	Total
1970	1486	3950	5436
1980	2133	3455	5588
1991	2459	3906	6365
2000	3101	2595	5696
2010	3132	2046	5178

Fonte: IBGE, Censos Demográficos 1970, 1980, 1991, 2000 e 2010.

Gráfico 01 – Evolução do crescimento demográfico nas últimas 04 décadas no Município de São Francisco do Glória 1970/2010.

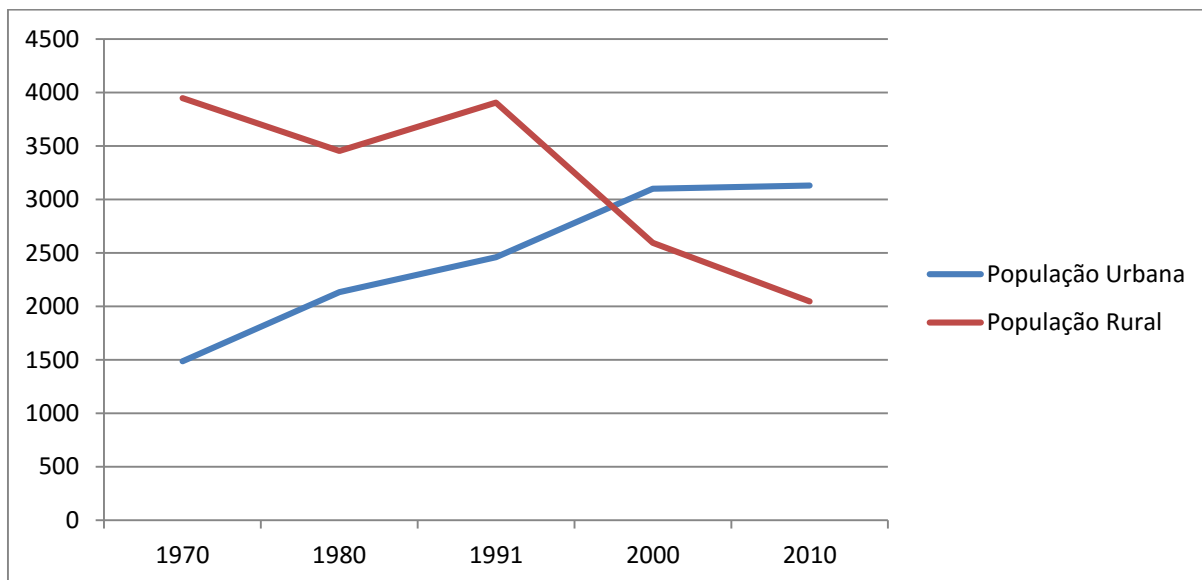

Fonte: IBGE, Censos Demográficos 1970, 1980, 1991, 2000 e 2010.

Com relação a série histórica 1970/2010, observa-se que ao longo dos anos houve um êxodo rural elevado no município, a população rural que na década de 70 correspondia a 72,7%, passou a representar apenas 39,5% em 2010. Outro fenômeno observado na série histórica supracitada, é que partir da década de 90 o crescimento demográfico passou a ser negativo, apresentado uma queda

considerável no número de habitantes. De acordo com estimativa do IBGE para o ano de 2017 a população atual é de 5085.

A população do Município reduziu, entre os Censos Demográficos de 2000 e 2010, à taxa de 0,94% ao ano, passando de 5.693 para 5.178 habitantes. Este processo vem em contramão ao crescimento demográfico registrado a nível de estado que registrou crescimento médio de 0,93% anual, da região sudeste que registrou crescimento médio de 1,06% anual e em relação ao índice nacional que foi de 1,18% no mesmo período, conforme demonstração a seguir:

Gráfico 02 - A taxa de crescimento demográfico anual da populacional de São Francisco do Glória em relação ao Estado de Minas Gerais, da Região Sudeste e do Brasil tendo como base o censo de 2000 ao de 2010.

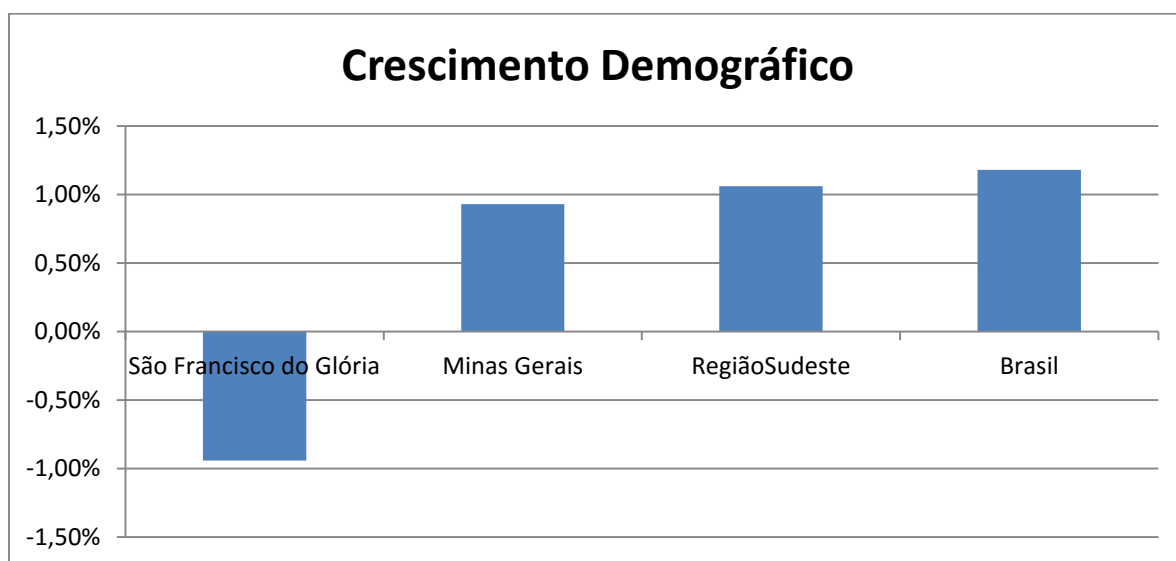

Fonte: Censos demográficos 2000 e 2010 – IBGE.

A taxa de urbanização apresentou alteração no mesmo período. A população urbana, em 2000, representava 54,4% e, em 2010, passou a representar 60,5% do total. A estrutura demográfica também apresentou mudanças no Município. Entre 2000 e 2010, foi verificada ampliação da população idosa que, em termos anuais, cresceu 1,2% em média. Em 2000, este grupo representava 11,9% da população, já em 2010 detinha 14,7% do total da população municipal. O segmento etário de 0 a 14 anos registrou crescimento negativo entre 2000 e 2010 (-3,3% ao ano). Crianças e jovens detinham 28,6% do contingente populacional em 2000, o que correspondia

a 1.627 habitantes. Em 2010, a participação deste grupo reduziu para 22,4% da população, totalizando 1.159 habitantes. A população residente no Município na faixa etária de 15 a 59 anos exibiu de crescimento populacional (em média -0,41% ao ano), passando de 3.391 habitantes em 2000 para 3.256 em 2010. Em 2010, este grupo representava 62,9% da população do Município.

A tabela 05, abaixo, apresenta a série histórica dos índices que mais influenciam o crescimento demográfico natural do município, mencionando o crescimento da expectativa de vida que teve um salto considerável de 63,5 anos em 1991 para 75,0 anos, no ultimo senso, registrando uma taxa de crescimento de 18,11%. Quanto a mortalidade infantil a redução foi de 64,5% e na faixa de até 5 anos de idade a redução foi de 68,4% e com relação a taxa de fecundidade houve uma redução da ordem de 38,7%.

	<b>1991</b>	<b>2000</b>	<b>2010</b>
Esperança de vida ao nascer	63,5	69,2	75,0
Mortalidade infantil (valor para cada 1000 nascidos, até 1 ano de idade)	43,4	31,2	15,4
Mortalidade até 5 anos de idade (valor para cada 1000 nascidos)	56,7	34,1	17,9
Taxa de fecundidade total (relação entre o n° de mulheres em idade fértil (15 a 49 anos) e números de nascimentos)	3,1	2,6	1,9

Fonte: Site Atlas do Desenvolvimento Humano no Brasil

Conforme pode ser observado na tabela supracitada, a tendência é que a população de São Francisco do Gloria “envelheça” ao longo dos anos e a faixa etária da 3ª Idade represente mais o total da população.

Já o gráfico 03, representa a concentração demográfica da população por faixa etária, entre os sexos masculinos e femininos.

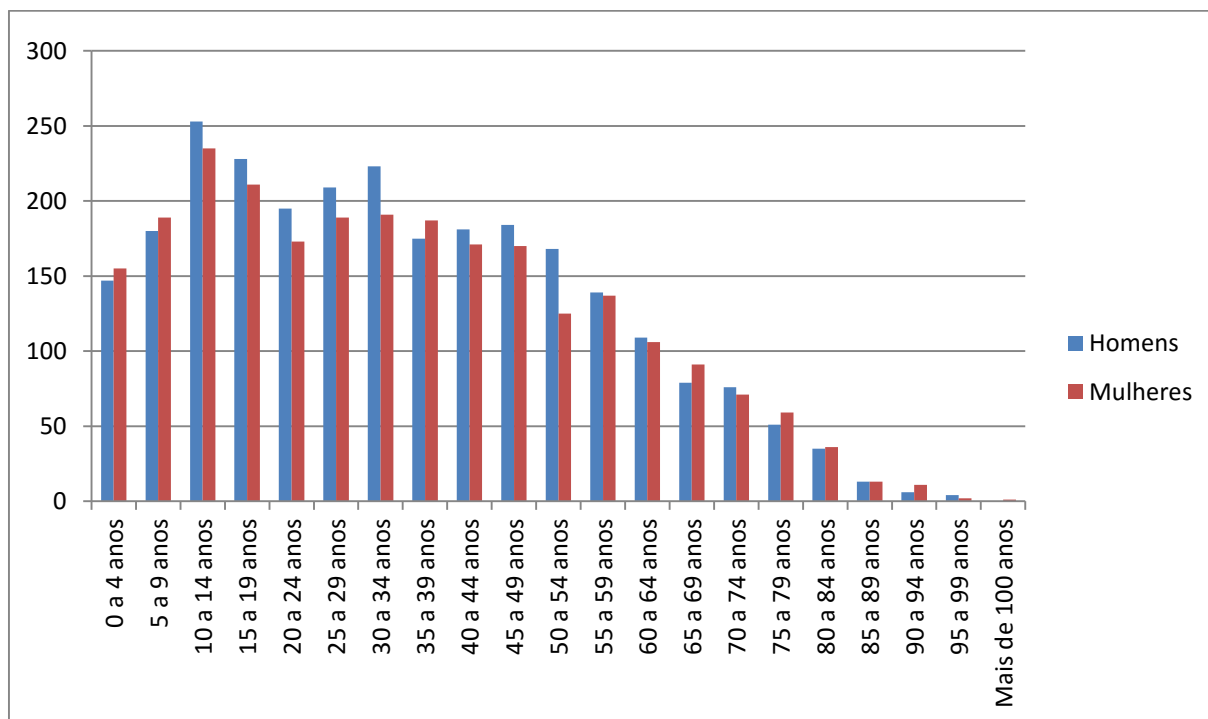

Fonte: Senso IBGE 2010

## 1.6 Macro Informações Sócio Econômicas

### 1.6.1 Educação

De acordo com as informações da Secretaria Municipal de Educação e da Direção da Escola Estadual Santo Agostinho, a rede de ensino de São Francisco do Glória é formada atualmente pela **Escola Estadual Santo Agostinho** atendendo a modalidade de ensino fundamental anos finais, ensino médio e ensino jovens e adultos (EJA), **Escola Municipal Antônio Franco Laviola** atendendo a modalidade de pré-escola e ensino fundamental anos iniciais, **Centro de Educação Infantil - Altomirando Viegas de Carvalho “Creche de Bicuíba”** atendendo a modalidade de creche e pré escola e **Centro de Educação Infantil – Maria Auxiliadora de Carvalho Mascarenhas “Creche Tia Dora”** atendendo a modalidade creche. Além das unidades ativas citadas na Zona Rural existem 7 (sete) prédios desativados aonde funcionavam escolas rurais que atualmente foram convertidos em postos avançados de saúde e local para instalação de tanques de leite.

### 1.6.1.1 Número de Alunos Matriculados

Segundo informações da Secretaria de Educação Municipal, com os números de matrículas apuradas no exercício de 2017 as unidades de ensino municipal atendem 463 alunos de acordo com as Tabelas 06/07/08 a seguir:

Centro de Educação Infantil - Altomirando Viegas de Carvalho "Creche de Bicuíba"	
Modalidade - Faixa Etária	Número de Alunos
Creche 00 à 03 anos	13
Pré Escola 04 e 05 anos	37
<b>Total</b>	<b>50</b>

Fonte: Secretaria Municipal de Educação de São Francisco do Glória MG. – Tab. 06

Centro de Educação Infantil - Maria Auxiliadora de Carvalho Mascarenhas "Creche Tia Dora"	
Modalidade - Faixa Etária	Número de Alunos
Creche 00 à 03 anos	56
<b>Total</b>	<b>56</b>

Fonte Secretaria Municipal de Educação de São Francisco do Glória MG.– Tab. 07

Escola Municipal Antônio Franco Laviola	
Modalidade - Faixa Etária	Número de Alunos
Pré-Escola 04 e 05 anos	71
Ensino Fundamental – Anos Iniciais - 1º ao 5º ano	286
<b>Total</b>	<b>357</b>

Fonte: Secretaria Municipal de Educação de São Francisco do Glória MG.– Tab. 08

De acordo com informações da direção da Escola Estadual Santo Agostinho, com os números de matrículas apurados no exercício de 2017 a unidade de ensino estadual atende 492 alunos de acordo com Tabela 09 a seguir:

Unidade: Escola Estadual Santo Agostinho	
Modalidade - Faixa Etária	Número de Alunos
Ensino Fundamental - Anos Iniciais (6° ao 9° ano)	285
Ensino Médio (1° ao 3° ano)	179
Ensino Jovens e Adultos – EJA	28
Total	492

Fonte: Direção da Escola Estadual Santo Agostinho – Tab. 09

### 1.6.1.2 Índice de Desenvolvimento da Educação Básica – Ideb

O Índice de Desenvolvimento da Educação Básica, criado em 2007, pelo Instituto Nacional de Estudos e Pesquisas Educacionais Anísio Teixeira (Inep), tem como objetivo principal, avaliar quantitativamente a qualidade do aprendizado no âmbito nacional e estabelecer metas para a melhoria do ensino no Brasil.

O Ideb funciona como um indicador nacional que possibilita o monitoramento da qualidade da Educação pela população por meio de dados concretos, com o qual a sociedade pode se mobilizar em busca de melhorias. Para tanto, o Ideb é calculado a partir de dois componentes: a taxa de rendimento escolar (aprovação) e as médias de desempenho nos exames aplicados pelo Inep. Os índices de aprovação são obtidos a partir do Censo Escolar, realizado anualmente.

A Tabela 10 a seguir representa o Índice de Desenvolvimento da Educação Básica, Ensino Fundamental, para o Município de São Francisco do Glória MG, em relação a série histórica 2007/2015.

IDEB - Índice de Desenvolvimento da Educação Básica Ensino Fundamental - Anos Iniciais					
	2007	2009	2011	2013	2015
Escola Municipal Antônio Franco Laviola	4.2	5.0	5.7	5.4	5.9
Média Nacional – Escolas Municipais	4.0	4,4	4.7	4.9	5.3

IDEB - Índice de Desenvolvimento da Educação Básica Ensino Fundamental - Anos Finais					
	2007	2009	2011	2013	2015
Escola Estadual Santo Agostinho	3.6	4.1	4.8	5.2	4.5
Média Nacional – Escolas Estaduais	3.6	3.8	3.9	4.0	4.2

Fonte: <http://ideb.inep.gov.br> – Tab. 10

De acordo com os dados da série histórica supracitada, as duas unidades de ensino avaliadas no município, estão com índice superiores à média nacional em seu seguimento de ensino, valendo ser destacado o ano de 2011 aonde a Escola Municipal Antônio Franco Laviola alcançou 1.0 ponto percentual a mais que a média nacional e 2013 que a Escola Estadual Santo Agostinho superou em 1.2 ponto percentual a média nacional.

Atualmente o município não possui nenhuma escola particular em nenhuma modalidade de ensino, nenhum curso técnico profissionalizante e nenhuma unidade de ensino superior, para atender a demanda dos munícipes que buscam a formação a nível superior a prefeitura disponibiliza gratuitamente ônibus para locomoção dos alunos para as cidades de Muriaé e Carangola.

### 1.6.2 Trabalho e renda

De acordo com o Site Atlas do Desenvolvimento Humano do Brasil, a renda per capita média de São Francisco do Glória cresceu 134,18% nas últimas duas décadas, passando de R\$ 191,82, em 1991, para R\$ 280,72, em 2000, e para R\$ 449,20, em 2010. Isso equivale a uma taxa média anual de crescimento nesse período de 4,58%. A taxa média anual de crescimento foi de 4,32%, entre 1991 e 2000, e 4,81%, entre 2000 e 2010. A proporção de pessoas pobres, ou seja, com renda domiciliar per capita inferior a R\$ 140,00 (a preços de agosto de 2010), passou de 60,42%, em 1991, para 35,09%, em 2000, e para 16,22%, em 2010. A evolução da desigualdade de renda nesses dois períodos pode ser descrita através do Índice de Gini, que pé o instrumento usado para medir o grau de concentração de

renda, apontando a diferença entre os rendimentos dos mais pobres e dos mais ricos, variando de 0 a 1, sendo: (0 = situação de total igualdade e 1 = completa desigualdade, para o município de São Francisco do Glória, passou de 0,51 em 1991, para 0,48 em 2000, e para 0,47 em 2010.

A tabela 11 abaixo, representa a renda, pobreza e desigualdade do Município de São Francisco do Glória para a série histórica 1991/2010.

	1991	2000	2010
Renda per capita	191,82	280,72	449,20
% de extremamente pobres	25,62	13,36	5,43
% de pobres	60,42	35,09	16,22
Índice Gini	0,51	0,48	0,47

Fonte: PNUD, IPEA e FJP – Tab. 11

Segundo informações da Secretaria Municipal de Assistência Social, existem atualmente (dados agosto de 2017) cadastradas no município 1.021 famílias no Cadastro Único do Governo Federal, que deste total 454, recebem benefício do Programa Bolsa Família, conforme Tabela 12 a seguir.

Renda Per Capita Familiar	Número de Famílias
Renda até R\$ 85,00	454
Renda de R\$ 85,00 a R\$ 170,00	99
Renda de R\$ 170,00 a meio salário mínimo	199
Renda acima de meio salário mínimo	269
Total	1021

Fonte: Secretaria Municipal de Assistência Social – Tab. 12

De acordo com o Centro de Política Social da Fundação Getúlio Vargas, a classificação das Classes Sociais no Brasil está compreendida em e subdivisões:

Classificação		Renda Familiar Total Líquida
Classe A	1° Quinto	Acima de 20 salários mínimos
Classe B	2° Quinto	de 10 a 20 salários mínimos
Classe C	3° Quinto	de 4 a 10 salários mínimos
Classe D	4° Quinto	de 2 a 10 salários mínimos
Classe E	5° Quinto	Inferior a 2 salários mínimos

Fonte: Fundação Getúlio Vargas – Tab. 13

De acordo com o Senso do IBGE de 2010 a seguir, o Gráfico 04, representa a classificação das famílias Franciscanas em relação as classes sociais.

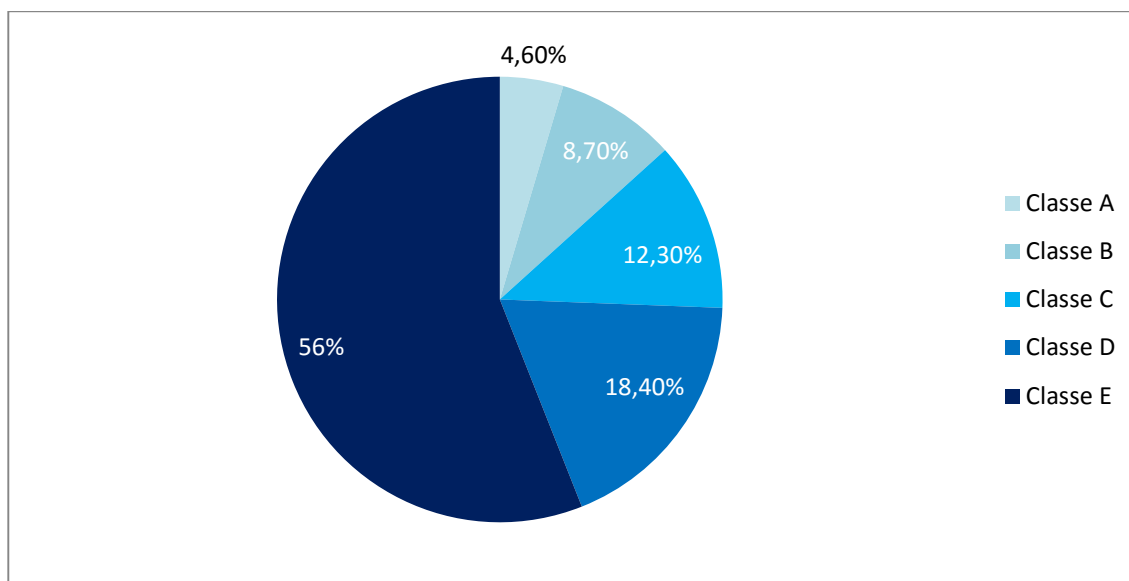

Fonte: IBGE 2010.

Também, segundo o Senso IBGE de 2010, entre 2000 e 2010, a **taxa de atividade** da população de 18 anos ou mais (ou seja, o percentual dessa população que era economicamente ativa) passou de 70,37% em 2000 para 71,23% em 2010. Ao mesmo tempo, sua **taxa de desocupação** (ou seja, o percentual da população economicamente ativa que estava desocupada) passou de 10,83% em 2000 para 5,67% em 2010, demonstrado no gráfico 05 a seguir.

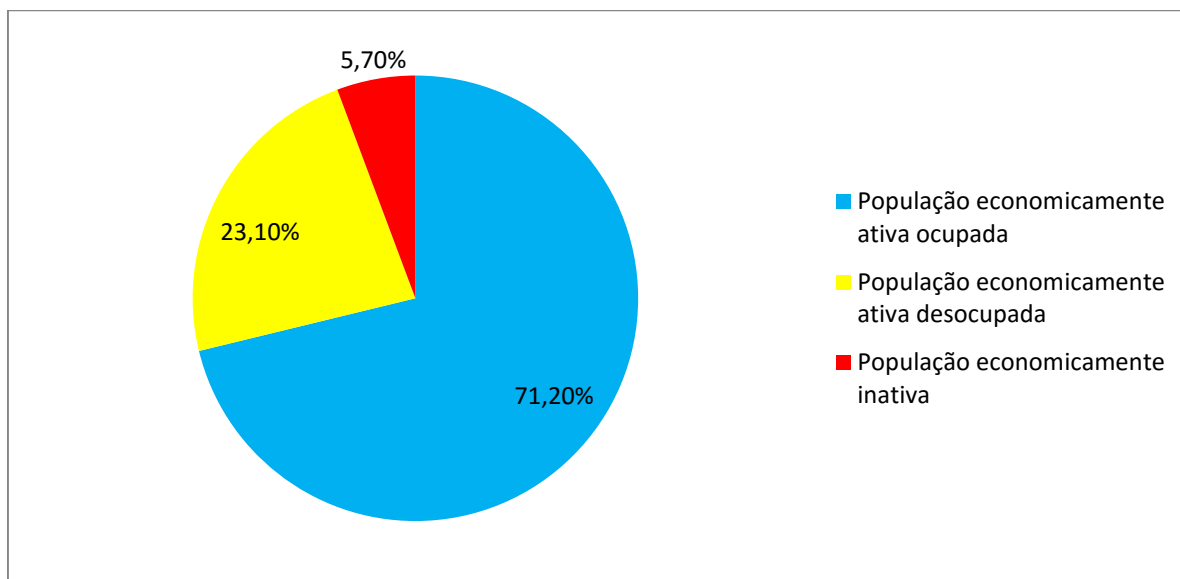

Fonte: IBGE 2010.

Como na grande maioria dos Municípios de pequeno porte brasileiros, e de acordo com informações da Secretaria Municipal de Governo, a Prefeitura Municipal é a maior fonte de emprego formal totalizando atualmente 269 empregados diretos e outras centenas de indiretos, outra fonte de emprego são os pequenos comércios locais, o agronegócio é uma fonte de renda e emprego no município, destacando o período de maio a agosto que devido ao período de colheita do café, aumenta o número de contratação de forma temporária e na maioria das vezes de forma informal na lavouras.

### 1.6.3 Saúde

Segundo informações da Secretaria Municipal de Saúde, o município de São Francisco do Glória não possui nenhuma Clínica Médica de atendimento Particular, sendo todos os munícipes atendidos pela rede Pública Municipal ou através de convênios firmados entre o município com consórcios municipais e outros municípios.

A rede de saúde do Município é composta de 6 estabelecimentos devidamente cadastrado no, Cadastro Nacional de Estabelecimento de Saúde – CNES, conforme Tabela 14 a seguir:

<b>Denominação</b>	<b>CNES</b>
<b>CAPS I NOVAMENTE – Centro de Atendimento Psicossocial</b>	7600135
<b>Centro de Saúde - Paulo Ricardo</b> Obs. Estão vinculados Centro de fisioterapia mais 7 postos de saúde de atendimento avançados na zona rural)	2114917
<b>Rede de Farmácia de Minas de São Francisco do Glória</b> Obs.: Segundo a Secretária Municipal de Saúde a denominação foi alterada em 2017 para Farmácia de Todos	7957237
<b>Unidade Saúde da Família - Fernando da Silva Pinto</b>	6536522
<b>Unidade de Saúde da Família - Vereador Geraldo Moreira</b> Obs. O Núcleo de Assistência a Saúde Familiar – NASF de São Francisco do Glória está vinculado.	2777096
<b>Academia de Saúde de São Francisco de Glória</b>	7920857

Fonte Secretaria Municipal de Saúde – Tab. 14

Atualmente o município de São Francisco do Glória realiza atendimento de Baixas Complexidades em suas unidades de saúde: observação de pacientes; ministra medicamentos; primeiros socorros; curativo de pequena e alta complexidades; sutura; consulta de rotina nas especialidades de Ginecologista/Obstetra, Neurologista, Pediatra e Cardiologista; acompanhamento nutricional; terapia ocupacional; psicológico; assistência social; serviços odontológicos; programa de saúde da família (PSF); serviço de atendimento médico nas comunidades rurais.

Para realizar o atendimento de pacientes diagnosticado sendo de Alta Complexidade, o município possui convenio com Consórcio Intermunicipal Saúde Da Mata Leste - Cisleste e com a Casa de Caridade “Hospital São Paulo” de Muriaé MG.

Os pacientes com Transtornos Mentais Graves são atendidos pela unidade do CAPS I NOVAMENTE – Centro de Atendimento Psicossocial, atualmente são atendidos 136 pacientes, sendo 89 do município de São Francisco do Glória, 33 de Miradouro e 14 de Vieiras, que são atendidos por uma equipe multidisciplinar, através de atendimento em grupo ou individualizado, lá os usuários praticam atividades físicas e oficinas terapêuticas (artesanato, jardinagem e culinária).

O município conta com um Centro de Fisioterapia que atualmente realiza atendimento em 60 pacientes nas especialidades de: Cinesioterapia Motora; Eletroterapia; Fisioterapia Respiratória; Estimulação Precoce (Pediatria); Auriculoterapia.

Tabela 15, com o quadro de Funcionários da Secretaria Municipal de Saúde, tendo como referência agosto de 2017.

Função	Número de Funcionários
Agente de Combate a Endemia	2
Agente Comunitário de Saúde	13
Assistente Social	2
Auxiliar de Enfermagem	1
Auxiliar de Laboratório	1
Auxiliar de Odontologia	2
Auxiliar de Saúde	3
Enfermeiro	7
Farmacêutico - Bioquímico	2
Fisioterapeuta	2
Fonoaudiólogo	1
Médico	6
Motorista	5
Nutricionista	1
Odontólogo	5
Pedagogo	1
Psicólogo	3
Técnico de Enfermagem	3
Administrativo	16
Terapeuta Ocupacional	1
Auxiliar de Limpeza	4
Educador Físico	1

Fonte – Secretaria Municipal Administração, Controle e Finanças – Diretoria de Departamento Pessoal. – Tab. 15

Atualmente no Município existem 2 Laboratório de Análise Clínicas, 3 Clínicas Odontológicas, e 5 Farmácias/Drogaria

#### 1.6.4 Economia

A economia do município de São Francisco do Glória se caracteriza como a grande maioria dos municípios pequenos do Brasil, baseia-se no agronegócio, o município é pouco industrializado e o comércio é formado por comerciantes locais não existindo nenhuma grande rede de varejo em nenhum seguimento, a Prefeitura é o maior empregador no município totalizando 269 empregos diretos.

Segundo dados publicados pelo IBGE no dia 28 de agosto de 2015, o Produto Interno Bruto – PIB de São Francisco do Glória no ano de 2014 foi de R\$ 40.986.000,00, divididos conforme gráfico a seguir. Conforme mencionado a Indústria representa apenas 8,40% do total, a Agricultura corresponde 31,23% e o comércio representa 60,37%.

Gráfico 6 – Produto Interno Bruto do Município ano 2015

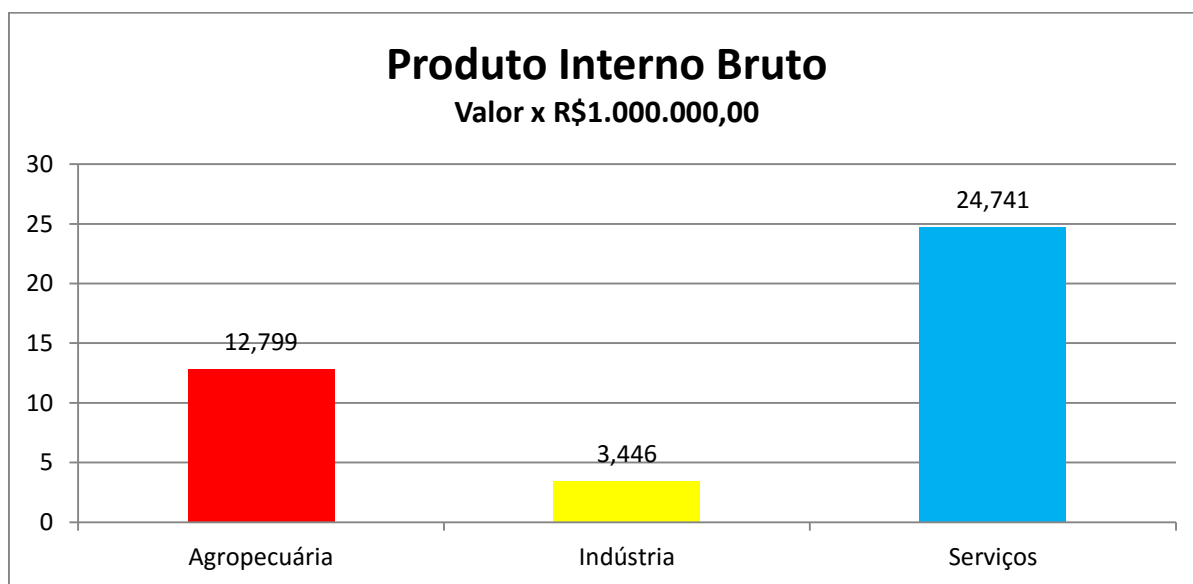

Fonte: IBGE 2015 – Valor “PIB”, anual em milhões de reais.

##### 1.6.4.1 Agropecuária

O Setor Agropecuário Municipal é bastante abrangente formado por sua grande maioria por produtores familiares, atualmente destaca-se na agricultura o cultivo de café como atividade principal, seguidos de milho, sorgo, feijão e maracujá, a seguir as Tabelas 16/17/18/19/20/21/22/23 e 24 com informações repassadas pelo escritório local da Emater, sobre produção e área de plantio.

<b>CAFÉ – Tipo Arábica</b>			
Área Total	Produção/Ano	Produtores Familiares	Demais Produtores
<b>1705 Ha</b> 1630 Ha em produção 75 Ha em formação	<b>35.850 sacas de 60 Kg</b> café beneficiado	<b>251</b>	<b>35</b>

Fonte: Intranet EMATER – Escritório São Francisco do Glória – Ano Agrícola junho 2016/julho 2017. – Tab. 16.

Devido ao relevo montanhoso e altitude elevada, o cultivo de café encontrou condições favoráveis no município, atualmente existem 5 estabelecimentos que realizam o beneficiamento do café no município, a produção é em quase sua totalidade enviada para grandes distribuidores e apenas uma quantidade muito pequena é torrada e moída por empresas locais.

<b>MILHO</b>			
Área Total	Produção/Ano	Produtores Familiares	Demais Produtores
<b>130 Ha</b>	<b>4.650 sacas de 60 Kg</b>	<b>66</b>	<b>6</b>

Fonte: Intranet EMATER – Escritório São Francisco do Glória – Ano Agrícola junho 2016/julho 2017. – Tab. 17.

<b>MILHO E SORGO (SILAGEM)</b>			
Área Total	Produção/Ano	Produtores Familiares	Demais Produtores
<b>25 Ha</b>	<b>70 Toneladas</b>	<b>10</b>	<b>4</b>

Fonte: Intranet EMATER – Escritório São Francisco do Glória – Ano Agrícola junho 2016/julho 2017. – Tab. 18.

<b>FEIJÃO</b>			
Área Total	Produção/Ano	Produtores Familiares	Demais Produtores
<b>15 Ha</b>	<b>270 sacas de 60 Kg</b>	<b>63</b>	<b>-</b>

Fonte: Intranet EMATER – Escritório São Francisco do Glória – Ano Agrícola junho 2016/julho 2017. – Tab. 19.

<b>MARACUJÁ</b>			
Área Total	Produção/Ano	Produtores Familiares	Demais Produtores
<b>12 Ha</b> 7,0 Ha em produção 5,0 Ha em formação	<b>1350 Tonelada</b>	<b>12</b>	<b>5</b>

Fonte: Intranet EMATER – Escritório São Francisco do Glória – Ano Agrícola junho 2016/julho 2017. – Tab. 20.

Com relação a Agropecuária, atualmente São Francisco do Glória destaca-se na Criação de Peixes Ornamentais, criação de gado de leite e para corte, criação de frango para abate e a criação de abelha, destacando como na agricultura os produtores familiares.

<b>PRODUÇÃO LEITEIRA</b>				
Área Total	Nº Vacas	Produção/Ano	Produtores Familiares	Demais Produtores
<b>1.250 Há de pastagem formada</b>	<b>2.400</b>	<b>3.875.000 Litros</b>	<b>180</b>	<b>35</b>
Rebanho formado em sua grande maioria por “gado mestiço” oriundo do cruzamento da raça Holandês com Gir.				

Fonte: Intranet EMATER – Escritório São Francisco do Glória – Ano Agrícola junho 2016/julho 2017. – Tab. 21.

<b>PECUÁRIA DE CORTE</b>			
Rebanho Total	Venda e Corte	Produtores Familiares	Demais Produtores
<b>1500 cabeças</b>	<b>800 cabeças</b>	<b>12</b>	<b>5</b>

Fonte: Intranet EMATER – Escritório São Francisco do Glória – Ano Agrícola junho 2016/julho 2017. – Tab. 22.

<b>AVICULTURA DE CORTE – FRANGO</b>	
Aves Abatidas/Ano	Produtores Familiares
<b>4.500</b>	<b>10</b>

Fonte: Intranet EMATER – Escritório São Francisco do Glória – Ano Agrícola junho 2016/julho 2017. – Tab. 23.

<b>APICULTURA</b>				
Nº Colmeias	Produção de Mel/Ano	Produção de Própolis/Ano	Produtores Familiares	Demais Produtores
<b>730 unidades</b>	<b>20.400 Kg</b>	<b>200 Kg</b>	<b>6</b>	<b>2</b>

Fonte: Intranet EMATER – Escritório São Francisco do Glória – Ano Agrícola junho 2016/julho 2017. – Tab. 24.

Atualmente existem 1.800 produtores familiares cadastrados no município de acordo com dados do IBGE e EMATER, que através de repasses do governo Estadual contemplou o município com R\$ 84.363,05 de ICMS solidários recebidos no ano de 2016.

#### **1.6.4.2 Industria**

São Francisco do Glória como a maioria dos Municípios de pequenos portes Brasileiros, tem o índice de industrialização muito baixo, as indústrias municipais são todas voltadas para o agronegócio, atualmente o Município possui registrada uma empresa de Torrefação de Café, um Alambique e uma Fábrica de Ração.

### 1.6.4.3 Serviço

O Setor de Serviço e Comercio em São Francisco do Glória é caracterizado por ser de pequeno porte praticamente familiar, no Município não existem nenhuma rede grande de varejo em nenhum seguimento, atualmente existe no município uma Cooperativa de Credito, um Correspondente Bancário, um Unidade dos Correios e um Correspondente Lotérico, na Tabela 25 a seguir, segue listagem dos comércios cadastrados no município, conforme informações do setor de cadastro municipal.

Tabela 25, com as inscrições econômicas do Setor de Serviços/Comercio divididas por grupo de atividade, de acordo com as inscrições no Setor de Tributos da Prefeitura:

GRUPO DE ATIVIDADES	NUMERO DE INSCRIÇÃO MUNICIPAL
SETOR DE SERVIÇOS	85
COMERCIO DE ALIMENTOS EM GERAL	70
COMERCIO DE TÊXTEIS EM GERAL E BENS DURÁVEIS	33
PEÇAS AUTOMOTIVAS E POSTOS DE COMBUSTÍVEIS	8
OFICINA MECÂNICA, ELÉTRICA E TRANSFORMAÇÃO	5
INSTITUIÇÃO DE PRESTAÇÃO DE SERVIÇO FINANCEIRO E LOTÉRICOS, CORREIOS E CARTÓRIO	5
LABORATÓRIO DE ANALISE CLINICA, DROGARIA, ESTÉTICA E BEM ESTAR.	19
EXTRAÇÃO VEGETAL E MINERAL	5
<b>TOTAL</b>	<b>230</b>

Fonte: Setor de Tributos/Cadastro da Prefeitura Municipal de São Francisco do Glória. – Tab. 25.

#### 1.6.4.4 Índice de Desenvolvimento Humano Municipal

De acordo com o Atlas do Desenvolvimento Humano no Brasil, da Fundação João Pinheiro, o Município de São Francisco do Glória apresenta o perfil social descrito a seguir.

No período 1991 a 2010, o Índice de Desenvolvimento Humano Municipal (IDH-M) de São Francisco do Glória cresceu 90,52%, passando de 0,348 em 1991 para 0,663 em 2010, conforme a Tabela 26 abaixo.

Ano	IDHM
1991	0,348
2000	0,538
2010	0,663

Fonte: Site Atlas do Desenvolvimento Humano no Brasil – Tab. 26

Abaixo a Figura 10, representa o mapa do Estado de Minas Gerais dividido pela classificação quando ao IDH-M,

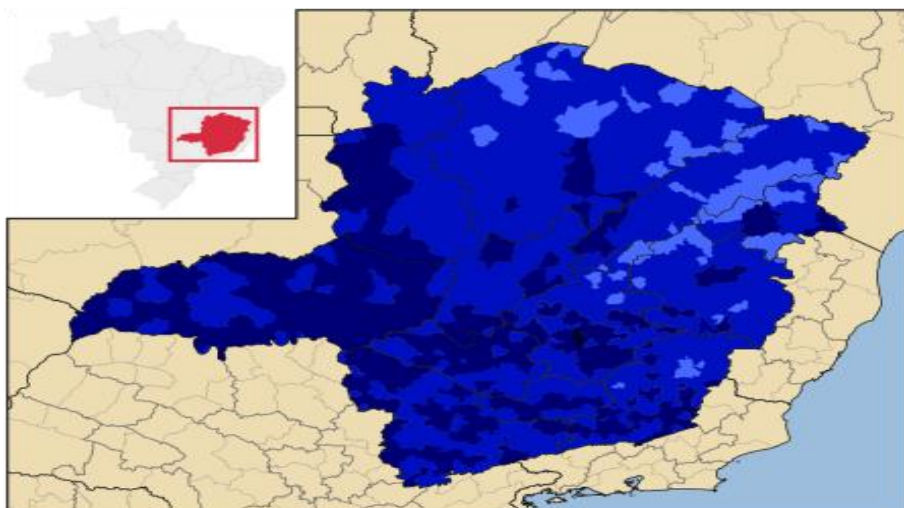

#### Legenda:

- Muito alto** (2 municípios)
- Alto** (226 municípios)
- Médio** (552 municípios)
- Baixo** (73 municípios)
- Muito baixo** (nenhum município)

Figura 10 - Fonte: Atlas do Desenvolvimento Humano no Brasil.

Com o índice de 0,633 o Município de São Francisco do Glória ocupa a 473ª posição no Estado de Minas Gerais (total de 853), está classificado como Município de IDH-M, Médio que corresponde a faixa de 0,600 a 0,699, junto com mais 552 municípios. O município com maior IDH-M é Nova Lima com Índice de 0,813, já São João das Missões alcançou apenas o Índice de 0,529 ficando na última colocação no estado, conforme Tabela 27 a seguir.

Índice de desenvolvimento humano municipal Minas Gerais		
Classificação	Valores	Número de Municípios
Muito Alto	Acima de 0,800	2
Alto	De 0,700 a 0,799	226
Médio	De 0,600 a 0,699	552
Baixo	De 0,500 a 0,599	73
Muito Baixo	De 0,000 a 0,499	0

Fonte: Atlas do Desenvolvimento Humano no Brasil – Tab. 27

Os fatores que mais contribuíram para este crescimento do IDH-M foi a Longevidade com índice de 0,833, seguida pela Renda com índice de 0,647 e pela educação com índice de 0,541.

### 1.6.5 Disponibilidade de Recursos

O orçamento do Município de São Francisco do Glória, para o Exercício de 2017, discriminado pelos anexos integrantes desta Lei que estima a RECEITA em R\$ 18.765.852,00 (DEZOITO MILHOES, SETECENTOS E SESSENTA E CINCO MIL E OITOCENTOS E CINQUENTA E DOIS REAIS) fixa DESPESA em igual importância.

A DESPESA será realizada de acordo com a programação estabelecida nos quadros anexos, distribuídos por Órgãos da Administração Direta e Indireta, e conforme o seguinte desdobramento:

Tabela 28, apresenta as despesas por funções:

LEGISLATIVO	R\$ 700.000,00
JUDICIÁRIA	R\$ 15.064,11
ESSENCIAL A JUSTIÇA	R\$ 52.781,10
ADMINISTRAÇÃO	R\$ 2.228.783,97
SEGURANÇA PÚBLICA	R\$ 56.000,00
ASSISTENCIA SOCIAL	R\$ 562.269,27
PREVIDENCIA SOCIAL	R\$ 976.462,73
SAÚDE	R\$ 3.735.238,34
TRABALHO	R\$ 120.000,00
EDUCAÇÃO	R\$ 4.476.142,00
CULTURA	R\$ 162.605,62
URBANISMO	R\$ 493.408,74
HABITAÇÃO	R\$ 270.000,00
SANEAMENTO	R\$ 991.815,20
GESTÃO AMBIENTAL	R\$ 172.100,00
AGRICULTURA	R\$ 453.000,00
ENERGIA	R\$ 78.800,80
TRANSPORTE	R\$ 520.000,00
DESPORTO E LAZER	R\$ 47.060,00
ENCARGOS ESPECIAIS	R\$ 527.690,12
RESERVA DE CONTIGENCIA	R\$ 2.126.630,00
TOTAL	R\$ 18.765.852,00

Fonte: Secretaria de Governo Municipal – Tab. 28

Já a Tabela 29, apresenta as despesas por unidades orçamentárias:

01.001	CAMARA MUNICIPAL	700.000,00
02.001	GABINETE DO PREFEITO	351.238,44
02.002	SEC. MUN. DE ADMINISTRAÇÃO, CONTROLE E FINANÇAS	1.628.887,13
02.003	SEC. MUNICIPAL DE EDUCAÇÃO	2.792.332,00
02.004	SEC. MUNICIPAL DE SAÚDE	3.735.238,34
02.005	SEC. MUNICIPAL DE OBRAS E URBANISMO	3.017.895,30
02.006	SEC. MUNICIPAL DE ASSISTÊNCIA SOCIAL	169.536,63
02.007	SEC. MUN. CULTURA ESPORTE, LAZER E TURISMO	377.025,20
02.008	SEC. MUN. AGRICULTURA, PECUÁRIA E MEIO AMBIENTE	789.063,59

02.009	FUNDO MUNICIPAL DE ASSISTÊNCIA SOCIAL	251.732,64
02.010	FUNDO MUNICIPAL DA CRIANÇA E DO ADOLESCENTE	143.000,00
02.011	FUNDO MUNICIPAL DO IDOSO	28.000,00
02.012	FUNDO MUN. DO DESENVOLVIMENTO, DO ENSINO – FUNDEB	1.683.810,00
03.001	INSTITUTO PREV. MUN. SÃO FRANCISCO DO GLÓRIA	945.962,73
99.999	RESERVA DO RPPS	2.121.630,00
<b>TOTAL</b>		<b>18.765.852,00</b>

Fonte: Secretaria de Governo Municipal – Tab. 29

Tabela 30, apresenta os valores por rubricas.

SECRETARIA MUNICIPAL DE SAÚDE		
Rubrica	Descrição	Valor
02.004.1030400082.106	Manutenção do lixo hospitalar	R\$ 20.000,00
SECRETARIA MUNICIPAL DE OBRA E URBANISMO		
Rubrica	Descrição	Valor
02.005.1545200092.031	Manutenção dos serviços de limpeza pública	R\$ 276.660,00
02.005.1751200091.026	Construção, ampliação e reforma de rede esgoto, fluvial e pluvial	R\$ 250.000,00
02.005.1751200091.028	Construção, ampliação e reforma da rede distribuição de água	R\$ 500.000,00
02.005.1751200112.091	Implantação/manutenção do Aterro Sanitário	R\$ 26.000,00
02.005.1751200112.121	Implantação/manutenção da Coleta Seletiva	R\$ 26.000,00

Fonte: Secretaria de Governo Municipal – Tab. 30

### 1.6.6 Epidemiologia

Segundo informações da Secretaria Municipal de Saúde através da Coordenadora de Epidemiológica do município, os serviços de prevenção e controle de doenças e agravos de interesse para a Saúde Pública os mesmos podem ser quantificados conforme Tabela abaixo.

Tabela 31 – Levantamento epidemiológico no município.

Resultado do trabalho de Epidemiologia em São Francisco do Glória MG – Exercícios / 2016		
Itens	Descrição	Quantidade
1	Morte Fetal	0
2	Tuberculose cerebral	0
3	AIDS	26 em tratamento
4	Assintomáticos Respiratórios Examinados	40
5	Diarreias	125
6	Hanseníase	1
7	Leishmaniose	0
8	Busca Ativa (Sarampo e Rubéola)	0
9	Dengue	47
10	Óbitos	30
11	Investigação de óbitos	3
12	Acidente de Trabalho Notificado	3
13	Esquistossomose	1
14	Violência	8
15	Coqueluche	0

Fonte: Coordenadoria de Epidemiologia do Município de São Francisco do Glória – Tab. 31

Do total de 30 óbitos ocorridos em 2016, 11 óbitos, tiveram como causa infarto agudo do miocárdio, 2 por traumatismo craneano, 7 assassinatos e 10 causas indeterminadas.

No ano de 2016 tiveram 55 nascimentos no município de São Francisco do Glória.

O Município encontra-se em dia com os programas CNES, FAE e ESUS. Ainda em fase de atualização de dados com os programas SAI/SUS, em função da existência do CAPS, para equalização nas consistências dos RAAS, conforme Tabela 32.

	Enfermidades	Nº pacientes	Observações:
01	Hipertensos	881	Acompanhamento do PSF
02	Diabéticos	206	Acompanhamento do PSF
03	Neoplasias	20	Acompanhamento do PSF
04	Saúde Mental - Graves	89	Acompanhamento CAPS
05	Doenças degenerativas e neurológicas	51	Acompanhamento do PSF
06	Tabagismo	282	Acompanhamento do PSF

Fonte: Secretaria Municipal de Saúde Municipal – Tab. 32.

Ainda, segundo informações da Secretaria Municipal de Saúde, as últimas campanhas de vacinação, realizadas no Município, obtiveram uma cobertura superior a 95%, atingindo a meta nacional de cobertura.

## 2 REFERÊNCIAS BIBLIOGRÁFICAS

AB'SÁBER, Aziz Nacib. Os Domínios de Natureza no Brasil: Potencialidades Paisagísticas. São Paulo: Ateliê Editorial, 2003.

Comissão Mundial sobre Meio Ambiente e Desenvolvimento. Nosso futuro comum<sup>2ª</sup> ed. Rio de Janeiro: Editora da Fundação Getúlio Vargas, 1991.

Constituição da República Federativa do Brasil de 1988

Decreto Municipal nº 029/2017

Decreto Municipal nº 017/2017

Decreto Municipal nº 018/2017

Deliberação Normativa COPAM nº 128, de 27 de Novembro de 2008.

DONELLA H. Meadows, Jorgen Randers y Dennis L. Meadows Limits to Growth-The 30 year Update, 2004

EMATER – Escritório de negócios de São Francisco do Glória MG

Fundação Getúlio Vargas – Centro de Política Social.

Geodiversidade do estado de Minas Gerais — Programa Geologia do Brasil. Levantamento da Geodiversidade. Belo Horizonte: CPRM, 2010/2012.

Geologia e recursos minerais da folha Carangola SF.23-X-B-VI, estado de Minas Gerais, escala 1:100.000 / Tiago Amâncio Novo; organizador Luiz Carlos da Silva. – Belo Horizonte: CPRM, 2012.

<http://ideb.inep.gov.br>

Inventário Florestal de Minas Gerais: Monitoramento da flora nativa 2005-2007 / editado por Luís Marcelo Tavares de Carvalho e José Roberto Soares Scolforo. – Lavras: Editora UFLA, 2008.

Índice de Desenvolvimento Humano Municipal Brasileiro. – Brasília: PNUD, Ipea, FJP, 2013.

Instituto Brasileiro de Geografia e Estatística – IBGE - Censo Demográfico.

Instituto Brasileiro de Geografia e Estatística – IBGE. Pesquisa Nacional de Saneamento Básico – 2008. Disponível em:<[http://www.ibge.gov.br/home/estatistica/populacao/condicaoodevida/pnsb2008/PNSB\\_2008.pdf](http://www.ibge.gov.br/home/estatistica/populacao/condicaoodevida/pnsb2008/PNSB_2008.pdf)> Acesso 08:20 do dia 13 de agosto de 2015.

Instituto Brasileiro de Geografia e Estatística – IBGE. Histórico do município de São Francisco do Glória. Disponível em <<http://cidades.ibge.gov.br/painel/historico.php?codmun=316140>> Acesso 20:49 do dia 14 de julho de 2017.

Lei Estadual n.º 1.039 de 12 de dezembro 1953

Lei Federal nº 6.938, de 31 de agosto de 1981

Lei Federal nº 9.605, de 12 de fevereiro DE 1998

Lei Federal nº 9.966, de 28 de abril de 2000.

Lei Federal nº 9.974, de 6 de junho de 2000.

Lei Federal nº 10.257/2001 – Estatuto da Cidade

Lei Federal nº 11.445, de 5 de janeiro de 2007.

Lei Federal nº 12.305, de 2 de agosto de 2010.

Lei Provincial n.º 2.500, de 12 de novembro de 1878.

Manual de Referência: Elaboração de Plano Municipal de Gestão Integrada de Resíduos Sólidos - Associação Pró-Gestão das Águas da Bacia Hidrográfica do Rio Paraíba do Sul – AGEVAP - Diretoria de Recursos Hídricos. Resende, 2014.

Manual técnico de geomorfologia / Instituto Brasileiro de Geografia e Estatística – IBGE, Coordenação de Recursos Naturais e Estudos Ambientais. – 2ª ed. - Rio de Janeiro : IBGE, 2009

Mapa de unidades de relevo do Brasil. 2. ed. Rio de Janeiro: IBGE, 2006. Escala 1: 5 000 000.

Ministério das Cidades - Secretaria Nacional de Saneamento Ambiental - Série Histórica. Disponível em <<http://app.cidades.gov.br/serieHistorica/#>> Acesso 17:40 do dia 13 de agosto de 2017

NOCE, C.M. ; Novo, T. ; Figueiredo, C. ; Pedrosa-Soares, A.C. . Mapa Geológico da Folha Carangola, escala 1:100000. 2009. (Cartas, mapas ou similares/Mapa).

Plano de Aplicação Plurianual (PAP) DE 2012 – CEIVAP

Secretaria Municipal de Governo de São Francisco do Glória

Secretaria Municipal de Agricultura, Pecuária e Meio Ambiente de São Francisco do Glória

Secretaria Municipal de Cultura, Esporte e Lazer de São Francisco do Glória

Secretaria Municipal de Administração, Controle e Finanças de São Francisco do Glória

Secretaria Municipal de Assistência Social de São Francisco do Glória

Secretaria Municipal de Obras e Serviços Urbanos de São Francisco do Glória

Secretaria Municipal de Saúde de São Francisco do Glória

Secretaria Municipal de Educação de São Francisco do Glória

SEMAD - 2012